朝報

中華郵政特准掛號立券之報紙
內政部登記證警字三三四二號
中宣會登記證中字一八四九號
中國郵政管理局掛號六一六

定報價目
本京定報每月洋七角每三月洋二元半年三元六角全年六元八角外國定報半年起碼每月洋二元郵費在內外埠函定先惠報費空函不覆郵票代銀十足通用如願代設分銷另有詳章函索即寄
本館營業部電話二二四八
本館編輯部電話二二六九三

廣告價目
(一)短行每日每行八角五行起碼
(二)長行每日每行一元六角三行起碼
(三)刊登新聞中間評論前後加倍收費
(四)長期包月利登格外優待

館址南京新街口北　今日出版四張　第九百五十號　售洋二分四厘　電報掛號二六零零

全國同祝雙十節
中樞舉行慶祝會
林主席領導行禮並謁孫總理陵
十七國駐華使節昨赴國府觀賀

（林主席）

昨爲國慶紀念日、全國各地民衆咸以本年適值國家統一告成、國基鞏固、農產豐收、莫不歡欣鼓舞、熱烈慶此一年一度之雙十節、黎明、中央國府在陵前舉行盛大莊嚴之慶祝會、八時、全國約萬數童軍、在中央體育場作大規模之檢閱、國府林主席、在國府內招待各國使節、外部亦於晚間歡宴各外賓、參加典禮者、文官均着藍袍黑馬褂、或外交大禮服、加佩勳章、武官均着陸海空軍鑲金邊大禮服、佩刀、及大綬勳章、夜間、全國童軍、復在市內舉行提燈遊行、市民昨往陵園謁陵者及參觀童軍營地者不下數萬人、各情如次、

陵前慶祝

中央黨部國民政府合併舉行之國慶大會、於晨七時在總理陵前開會、計到國府林主席、中央蔣副主席、及中委戴傳賢、馮玉祥、孫科、葉楚傖、何應欽、朱培德、居正、陳立夫、孔祥熙、丁惟汾、張繼等百餘人、暨中央黨務工作人員總幹事以上、各院部會文官簡任以上、武官上校以上數百人、共計千餘人、均分班序立、七時正、奏樂開會、由林主席領導全體行禮如儀、即由主席致詞、題爲「紀念國慶當切實奉行三民主義」、詞畢、復領導中央各常委及五院院長謁陵、魚貫至陵寢內、瞻謁總理遺容、旋仍復位、即奏樂散會、全體均往中央體育場參加童子軍大檢閱、

各使觀賀

國府林主席、於國慶日上午十一時、在國府大禮堂接受駐我國各國外交官員之觀賀、各國代表、計蘇聯、義大利、美國、日本、法國、英國等六大使率同館員武官、及波蘭、古巴、捷克、荷蘭、巴西、瑞士、德國、丹麥、瑞典、挪威、比利時等十一國公使代辦等共四十三人、均于十一時前、先後到達國府、導入禮堂、各國代表均依照次序、由右至左、成行而立、隨從人員、亦各隨後而立、旋主席出臨禮堂、外交部長張羣、文官長魏懷、參軍長呂超、分立于主席左右、各國代表遂向主席行一鞠躬禮、主席答禮、既畢、主席進前、向各國代表行列之右端、開始依次握手、至左端爲止、退回原位、各代表仍依序肅立、向主席一鞠躬、主席答禮後、隨即偕文參兩長、先退出禮堂、逕向接待室、另由外交部長典禮局長及招待官等導各代表齊到接待室後、由主席請各國代表進用酒點、并由行政院蔣院長、立法院孫院長、軍委會馮副委員長、國府委員及各院部會長官共約一百餘人作陪、林主席與各國代表、略事周旋後、即先行退出、各國代表、歡敘片刻、亦先後離府、

外部招待

外交部張部長及夫人馬育英女士、爲慶祝國慶、於昨晚八時、在外交部大禮堂歡宴駐華各國大使公使及各使館首席館員武官等、邀請各部會長官及外交部徐陳兩次長各司長參事祕書等作陪、到駐華各國大使公使代辦參事祕書武官及夫人四十一人、我國各部會長官參加宴會者五十五人、參加歡宴人員到齊、即依次入席、全體起立、舉杯致賀後、開始進餐、席間觥籌交錯、互談甚歡、在九時許始散、張外長夫婦、繼於晚十時、在外交部大禮堂、舉行盛大之茶會、招待各國來賓、到各國使館館員、及我國各機關官員、共約二百餘人、由張外長夫婦親自招待、至夜始盡歡而散

各地慶祝

昨日全國各地、舉行盛大國慶紀念儀式、保定濟南等處、則舉行閱兵典禮、北平重慶漢口等處、則招待外賓、不論大小城市、均滿懸黨國旗、氣象萬千、

各國電賀

昨日爲我國國慶日、各國元首、均有電向我國致賀、祝我國國運昌隆、

宴外報記者
國際宣傳處
慶祝國慶紀念

中央宣傳部國際宣傳處、爲慶祝國慶紀念、昨晚特設宴招待駐京外國記者、及通訊社、計到國際宣傳處江康黎、李炳瑞、德國新聞社葛嶙甫、美聯社麥嘉良、美合衆社王公達、路透社趙敏恆、中央社英文主任湯德臣、同時來京觀光之美國紐約日報及支加哥日報駐京特派員、亦被邀參加、杯酒言歡、頗極一時之盛、

中央黨史史料陳列館啓事（一）

本館定於十月十日上午十一時舉行落成典禮同時開始展覽史料除已柬邀黨政軍各機關觀禮外是日下午三時至六時爲公開展覽時間謹請各界蒞臨參觀茲後暫定除星期一外每日上午九時至十二時下午二時至五時爲開放時間尚希各界 督照爲荷

中央黨史史料陳列館啓事（二）

本館此次開始展覽籌備時間頗爲匆促佈置陳列諸多不周望各界隨時指教俾臻完善實所感盼

交通部首都電話局緊要通告

本局現因整理機線所有三字頭一部份電話自十月九日起至十二日止每日晚間十二時至次日清晨六時須分別停話數小時特此通告

首都第一屆國民運動大會徵求發起人啓事

吾國體育以往多採選手制一般民衆苦無參加之機會茲爲提倡全民體育起見特聯合首都各機關團體於本月（十月）杪間舉行首都第一屆國民運動大會現參加發起者已有二十餘機關團體中尚有欣願列名發起者請通知本京宗老爺巷新教育團國民體育學校速成班本會籌備處無任歡迎

嚴可爲 陳令儀 律師受任南京同濟建築公司常年法律顧問通告

茲受任上開當事人常年法律顧問嗣後如有侵害該公司營業及信譽本律師等當依法盡保障之責
事務所 遊府西街興喜里一號 電話二二六三四

趙立民先生 顧飛女士 國畫展覽會

日期 十月八日起十一日止 每日上午九時起下午六時止
地點 中華路青年會

南京國民飯店開幕

特別優待顧客照碼九折

本店新建洋樓四層內設摩登房間空氣寬暢內部整齊清潔雅觀備有抽水馬桶招待殷勤週到備有經濟房間五角至二元軍政商學仕女各界承蒙賜顧毋任歡迎 地址碑亭巷一五二號

昇平大藥房遷回黑廊街

本藥房前因拆屋讓路暫移奇望街臨時營業現在原址房屋已經工竣即於雙十節起遷回先行營業各界賜顧請駕臨「建康路黑廊街」原址爲荷

實業部公報第二九九期業已出版

本公報登載關於農林鑛工商漁牧及勞工命令法規公牘調查統計註冊廣告等項每週出版一次訂價全年大洋五元郵費在內零售每册大洋一角凡關心實業法令及建設事業者均應購置一份以資參攷如訂購者請逕向實業部總務司統四科接洽可也

中國通商銀行儲蓄部

失業恐慌 比比皆是
平時儲蓄 有備無患

行址 新街口 電話 經理室二三三四二 營業室二三三四三

中央祕書處爲奉諭停止慶祝蔣副主席壽誕通告

蔣副主席素持謙恭節約之旨決不願以一人之生辰慶祝使社會多所糜費奉諭「關於籌備十月二十九日之慶祝壽辰辦法應即停止進行」等因除分函外并通行各級黨部遵照外特此通告

中國國民黨中央執行委員會祕書處通告

查所得稅暫行條例第二類公務員薪給報酬之所得稅業經政府明令自本年十月一日起開始徵收中央徵收之公務員所得捐應截至本年九月卅日停止徵收所有十月以前各機關代徵之所得捐款應請剋日掃數繳解本處核收以清手續而資結束除分別函令外特此通告

華僑哲學家何降生返都

Johnson Ho. 爪哇人曾遊學於歐西得英國牛津大學博士教以科學相法所奇者來人不用開口只須靜默數分鐘能知已往過去未來吉凶家庭變化子女有無妻妾刑剋偏財得失營業成敗以及一切疑難不決立破疑團
地址南京太平路安樂酒店二一六號
普通相金五角 每日只限十號 通信批命五元一份五日回音
介紹人 鄭錫華 連英豪 陳劍夫 王伯揆

十萬人參觀
童軍正式檢閱
蔣會長親自主席並致訓詞
午後課程表演晚提燈大會

中國童子軍第二次全國大檢閱大露營、於昨晨八時、在中央體育場舉行大檢閱典禮、因昨日適值國慶紀念日、故於檢閱之前、舉行國慶紀念儀式、由蔣會長主席、如儀行禮後、即開始檢閱、同時復有大隊飛機、在上空表演各種駕駛技能、極爲精彩、參加檢閱之童軍、計有蘇、浙、京、滬、皖、贛、閩、豫、津、冀、鄂、湘、陝、晉、漢、江甯、粵、滇、黔、甘、察、綏、平、魯、廣州、遼、吉、黑、熱、等三十單位、共八千餘人、檢閱官計到名譽總檢閱官林主席、總檢閱官蔣中正、副何應欽、戴傳賢、理事長王世杰等、檢閱官計到馮玉祥、孫科、居正、孔祥熙、馬超俊、吳鼎昌、陳紹寬、陳立夫、宋靄齡、宋美齡、及各院部會各省市長官等二百餘人、來賓方面參加者計有各軍事學校、各機關代表、各學校學生、及民衆等三萬餘人、盛況空前、情緒熱烈、充滿一片新氣象、會場佈置、東司令台爲檢閱台、左右爲特別來賓席、西司令台爲各軍事機關之代表席、左右爲軍事學校及南京市各校學生暨普通來賓席、北首爲民衆席、各席滿坑滿谷、幾無虛席、其盛況自全運會後尚屬創舉、參加檢閱之三十單位童軍、於六時下動員令、由營地出發赴場、七時前均已到達依次排隊、蔣會長（服上將禮服）於七時三十分偕夫人等入場、各檢閱官亦陸續入場、全體童軍均立正致最敬禮、當各省市童軍列序進行時、精神抖擻、步伐整齊、來賓中都對於其梓鄉童軍鼓掌歡迎、但邊遠省份如津、甘、粵、廣州、滇、黔等童軍、進行時、全場均鼓掌歡迎、至最後之遼吉黑熱（遼三人、吉二人、黑二人）童軍進行時、檢閱台全體長官及全場來賓均起立鼓掌歡迎、並有一部份童軍服務員及學生、都揚帽領導羣衆、高呼「收復失地」口號、甚至有聲隨淚下者、此情此景、至爲悲壯熱烈、分列式完畢後、即由蔣會長致訓詞、說明童軍及人民應負之責任、訓示完畢、復由蔣氏領導高呼黨員守則及口號、空中軍帽亂飛、呼聲可震山嶽、旋即於樂聲悠揚中禮成、最後由蔣氏入場巡視一週、乃由西門乘車返邸、全體童軍、亦隨後整隊返營、午後課程表演、晚提燈會。

業餘華聯 網球對抗

業餘三比一佔先

上海華聯網球隊、昨（十）日下午三時、與業餘會比賽結果、業餘賴人才平均、以三比一小勝、今（十一）日續賽單打二組、雙打一組、

【昨日戰績】

單打　（京）　（滬）
李丕組　六｜一　六｜一　羅民專
許德明　六｜二　六｜四　馮建綱
余志中　六｜二　六｜〇　王叔慶

雙打　（京）　（滬）
馬少伯 李丕組　六｜二　六｜四　周冠軍 何宗鑒

今日秩序　三時起
單打　滬　京
羅民專——馮建綱
王叔慶——楊人偉
雙打　滬　京
周冠軍 何宗鑒——馬少伯

童子軍提燈會
出現「天下第一關」
上海龍燈精彩百出
福建小姐唱大路歌

〔本報特寫〕昨天晚上、全國童子軍提燈會出現在南京市上、這不能說不是空前的盛況了。而參加遊行提燈的童子軍、當在三千人以上。這全市中心區的新街口、在未到七點鐘的時候、已經期待着幾萬觀衆。記者隨軍出發、耳聞目見、記之如后：

◆在勵志社集合出發◆、由大會糾察組派服務童軍和軍警担任提燈沿途糾察責任、河南童子軍在前引導、並來有雙十節總理紀念精燈一座、眞是莊嚴偉大，再啓奏音樂，空氣調和得緊張，其餘的都有些拏着火炬，有些提着紅燈，火炬，顯示這神聖的偉大未來的光明預兆。

◆接着便是福建童子軍，他們沒有特殊的燈式，很多的拏着火把，高舉在空中，大有黑暗中照得像白晝那麼的氣燄，偶然小領隊們，也放起幾個趣味化的小燄火，引起觀衆鼓掌歡迎，可是，她們羣里的小姐，隨着音樂進曲，高歌這雄狀的「大路歌」！唱起來非常節奏，雖然小姐們的歌喉，帶有不少女兒音調，依舊不失爲天眞裏的偉大！

◆◆察哈爾，雲南，湖南，安徽，貴州，陝西，還有「我們的東北」四省，黑龍江，熱河，吉林，遼甯，祇有幾個童軍代表參加着。這使人觸目，就是「我們的東北」四省提燈了。每個省燈上面寫着許多刺激字眼！於是觀衆情緒隨報着熱烈的掌聲，還要高呼着「收復失地」的口號！

◆◆漢口市童軍，完全拏着「雙十」的高燈，在全隊之中，可謂最整齊了。上海市的龍燈，北平市的紗燈，眞是各有妙處。而龍燈舞來，除精彩百出外，還帶有不少海味！然而紗燈呢，十足顯示這北方危城中的文化了。廣州市，青島市和杭州市的燈火具有南國風味，各有地方性的特色◆◆◆

鞏固統一與復興民族
蔣委員長在童軍大檢閱典禮訓話

全國童子軍昨（十）日在陵園舉行大檢閱、蔣委員長親到主持檢閱典禮、並致訓詞、茲誌原文如次、

㈠今日之統一、實爲吾人建設國家、收回主權、復興民族最重要之基礎、
㈡今日之統一、實爲我四萬萬同胞、無量苦汁、與鮮血之結晶、必須特別愛護永遠鞏固、
㈢此次童子軍集中檢閱、精神整齊、實爲全國青年服從命令、嚴守紀律、擁護政府之表現、
㈣希望全國國民、力行「黨員守則」、恢復固有道德、精誠團結、努力復興、

全國各位親愛的童子軍、

（今）天是我們中華民國廿五年雙十節、——就是我們總理和一般先烈、——就是你們的父兄艱難奮鬥、來推翻滿清專制、創造中華民國最光榮最偉大的國慶紀念日、在廿五年前、由於全國的同胞、師長、能夠信仰三民主義、擁護中國國民黨、所以在總理手裏創造了中華民國、到現在已經二十五年了、國家經過了不少的艱難、因爲全國國民、尤其是你們一般親愛的青年童子軍、能夠信仰三民主義、擁護國民政府、服從國家的命令、遵守革命的紀律、所以纔澈底實現了今天全國的統一、大家要曉得從前我們爲什麼會被人家看作不成爲一個國家、受種種的輕侮、爲什麼到現在我們的三民主義、還沒有完全實現、我們的同胞、到現在還不得救、就是因爲我們的國家、沒有統一、不統一、便沒有力量、沒有力量、便要受人家的輕侮、所以我們要挽救國家、要復興民族、要收回主權、求得中國之自由平等、首先就要將中華民國整個的統一起來、要使全國四萬萬同胞、大家永遠的堅固團結起來、今天我們全國的童子軍、大家從各省來到首都、不憚跋涉來參加全國童子軍大露營、大檢閱、全體一致的能夠服從命令、遵守紀律、一切整整齊齊、有條有理、這就是表示全國的青年、能夠同心一德、來擁護國民政府、服從國家命令、能夠親愛精誠、團結一致、來負起復興民族的使命、本會長就是全國童子軍的總司令、今天特別要鄭重的將你們的地位和責任告訴大家、你們的地位、就是中華民國最高尚的國民、你們當前的責任、就是要挽救國家、收回主權、復興民族、不僅你們自己要認清這個責任、而且大家此次回到各地方、各學校、和各人的家裏、更要告訴你們的父兄師長和一般親戚朋友、現在我們的國家、已經統一了、統一之後、就要及時努力、挽救國家、復興民族、怎麼可以挽救國家、復興民族呢、就是要全國上下男女老幼、大家共同一致擁護政府、順從命令、共患難同生死、

（現）在國家已經整個的統一了、這個統一的局面、就是我們今後建設國家、收回主權、復興民族最要緊的基礎、今後我們全國的同胞、大家要知道這個救亡復興的基礎、是我們四萬萬同胞前前後後無數的苦汁和鮮血的結晶、不可不格外的寶重愛護、格外的努力、使其永遠鞏固、如何纔可以永遠鞏固統一的基礎、達到復興民族的目的呢、就是要從根本上恢復我們中華民族固有的精神道德、過去因爲一般人忘了民族固有的精神道德、所以大家不能同心一德、國家不能統一安固、今後我們要永遠鞏固統一、進而達成復興民族的目的、首先要將我們民族固有的精神道德、——即總理所講「忠孝仁愛信義和平」八德、同心一致的恢復轉來、國家果能如此、我相信我們的民族、就一定可以復興、我們的國家、就可以得到自由平等、而且以後我們的民族、永遠可以在世界上做第一等的民族、我們的國家、也永遠可做第一等的國家、

（剛）才我說要恢復我們民族固有的精神和祖先固有的道德、究竟要怎樣努力來做到這件事呢、就是大家要照去年中國國民黨五次全國代表大會所通過的「黨員十二守則」來身體力行、這十二條守則、雖定名爲「黨員守則」、其實原來是「童子軍守則」、而且是本會長在陣地作戰時、親自訂定的、今天各位童子軍、遠道來京、本會長沒有好的禮物贈給大家、就將這十二條守則、親口授與、現在本會長先將「黨員十二守則」宣讀一遍、大家再逐條循聲朗誦、

㈠忠勇爲愛國之本、
㈡孝順爲齊家之本、
㈢仁愛爲接物之本、
㈣信義爲立業之本、
㈤和平爲處世之本、
㈥禮節爲治事之本、
㈦服從爲負責之本、
㈧勤儉爲服務之本、
㈨整潔爲强身之本、
㈩助人爲快樂之本、
(十一)學問爲濟世之本、
(十二)有恆爲成功之本、

大家要注意這十二條守則就是我們[illegible]建設國家、收回主權、復興民族最要緊的一種武器、只要我們大家能夠實行這十二條守則、已失的主權、一定可以收回、垂危的民族、一定可以復興、所以我們不怕主權不能收回、民族不能復興、只怕大家不能實行「黨員十二守則」、從此以後、大家對於這十二守則、不僅自己要敬謹遵行、而且要帶回各地方、各學校、和各人的家裏、轉告你們的父母師長、和所有的親戚朋友、使大家一齊覺悟、將我們民族固有的精神和祖先固有的道德、統統重新恢復、並且發揚光大起來、如此纔可以永遠鞏固統一的基礎、儘早完成復興的大業、也纔可以盡到我們童子軍的責任、

（此）次大家遠道來此、集中在一處大露營大檢閱、希望藉此機會、互相觀摩、共求進步、嚴守紀律、團結精神、同時大家要特別注重衛生、鍛鍊身體、務必準備强健的體魄、以爲報效國家復興民族之用。◆◆

中行網球戰勝財政

◆今日再鬥明華◆

上海中央銀行網球隊、十日上下午、在勵志社球場與本京財政部網球隊、舉行對抗比賽、激戰結果、中行隊恃人材整齊、以五對二之比數、獲得勝利、孔部長及鄒次長所捐大銀杯、遂爲該隊所有、財部因獲勝第一單打、亦得李次長銀杯一座、茲誌各組戰績如次、

（中央）　（財政）
單打
鄭志剛　八｜十　五｜七　何毓卿
唐有源　六｜三　六｜四　韓肇連
莊壽慈　七｜五　六｜四　姚肇賢
雙打
李駿耀 凌憲揚　四｜六　六｜四　六｜三　何毓卿 韓肇連
張悅聯 曹廷贊　六｜二　一｜六　三｜六　鄧〔?〕賢 姚肇賢
陳健康 鄭志剛　五｜七　六｜三　六｜二　楊畹農 朱澤民
邱正倫　六｜四　李昌伯
孫星岩　六｜二　張叔荃

又中行隊對明華會之比賽、亦定今日（十一）下午二時起、在公共體育場開始、雙方勢均力敵、表演必有可觀、且雙方約定、不售門票、歡迎各界參觀云、

營地拾零

▼……昨日當午后開放，陵園新村道上，參觀朋友，不絕於途，據統計，當在兩萬以上。
▼……上海營地，童軍陳少輝，曾在聯華公司和王人美演過「都會的早晨」等片。

商務印書館

特價圖書
一百五十種 七折發售
內一小部份 八折發售
特價書目備索

有名貴大部書
有修學參考書
有各科實用書
平時十足發售

南京分館十一月四日截止

張垣日員表示不放棄綏邊
日軍偽軍威脅綏晉
偽匪軍近受某方接濟下月進犯
閻調晉軍赴綏東如進犯即痛擊

【本報十日天津專電】張垣訊、此間日特務機關長大本、最近對人表示、華北政權、即將更見明朗化、日對華北經濟提攜、亦可順利進行、按步實施、關於察北六縣、屆時即可交還、惟綏邊地位特殊、關係複雜、日方則不能放棄云、聞日方計劃、係決定南北同時并進、南則側重外交、欲使佈認華北為特殊地位、北則側重察北、駐軍偽軍、威脅綏傅晉閻、茲悉日方派赴察北指揮偽軍之友田少將及武官七十餘名、最近已分赴各偽區主持一切、

【本報十日北平專電】平關係方面接綏遠電訊、察匪王英部、日前曾一度進犯綏東興和、被傅作義部擊退、現在兩軍前哨、相距僅數十里、閻錫山已令晉軍抽調一部開赴綏東增防、匪如進犯、決迎頭痛擊、該一部晉軍業已到達目的地、包頭一帶、現尚平安無事、該處日軍所建飛機場、晉軍在其週圍、已有嚴密戒備、附近數里內、不許行人通過、惟綏東戰事、有一觸即發之勢、戰機將延長直至綏北綏西、

察省壯丁悉被編軍

【本報十日北平專電】察北匪偽各軍、增加邊境兵力、節節西進、蒙政會駐京辦事處主任藏濟廉抵嘉卜寺晤德王、日內即返京、王英近稱有騎步兵三旅、特務一團、王英稱司令、由某方接濟軍餉七十萬元、

【張家口十日電】察省各旗壯丁、均被編軍、包悅卿刻在多倫、料理軍事、該部已開駐嘉卜寺附近、王英匪部、由五千衆擴充達萬人、物質極充足、德王現居嘉卜寺、旬餘未返王府、

進犯步驟狡黠周密

【北平十日電】關係方面息、偽蒙匪軍聯合圖綏形勢漸趨白熱化、其進犯計劃、亦較前更狡黠周密、規定以本月內為發動擾亂時期、如計得逞、下月即大舉進犯、其作戰步驟分三、㈠王英匪軍任前線、㈡李守信等偽軍正面作戰、㈢偽蒙軍合後、刻王匪已組成若干騎兵隊、並由某方運到大批子彈、於七日分發給各騎兵、每人四百發、限即日向綏東各地出動、其用意爲騷擾性質、欲使我前綫防軍出發追擊、彼即乘虛以大軍襲取陣地、以此聲東擊西之故智、我方早已洞悉無餘、匪計雖黠、但亦決難得售、又德王刻仍在嘉卜寺、訓練軍隊、極為忙碌、並有一金永昌者、為其擘劃一切

虹口閘北漸和緩
馬芬月中赴馬尼刺

【本報十日上海專電】虹口閘北、情勢和緩、人心漸安、各區日軍崗巡、俱見減少、居民遷移車輛已減、

【本報十日上海專電】滬美總領事館息、駐遠東美海軍艦隊、除馬芬上將、已於日前乘艦抵埠外、尚有大小艦艇多艘、亦定下週內開駛來滬、此行係每年通常弋巡、與目前時局無關、至馬氏則定十五日由滬赴馬尼刺、

陝省化驗所
共費二十萬元

【西安九日電】陝省化驗所、九日午開幕、邵力子主席、雷寶華報告籌備經過、全所設備共費二十萬元、爲西北惟一之化驗機關、

檢驗各貨表
否則不准運出

粵商檢局將公佈

【廣州十日路透電】廣州現已在中央政府直轄之下、故實部已能在此間復設商品檢驗局、以期改良中國出口貨之原質、農產與製造品、均須送至該局檢驗、凡出口貨物、須經檢查者、如不備有該局之執照、海關將不准其運出、檢驗各貨表、即將公佈、

閩炭銷日旺
供代汽油之需

【本報十日福州專電】自木炭可代汽油後、閩北各縣所產木炭、銷路甚盛、現由炭幫集款五萬元、貨與山所、增辦大批木炭、輸出省外、

葉楚傖證婚
新郎係其媳胞弟

葉秘書長楚傖、昨在太平洋菜館、爲北平銀行家袁蘊龕君之公子證婚、其主婚人則爲新郎之姊、葉之長媳袁[illegible]女士、在中國社會翁媳分担證婚主婚、尚屬創聞、而女子爲主婚人、尤屬創聞中之創聞焉、

蘆鹽裝輪
三日內可竣事

【天津十日電】蘆鹽輪日、首批運輪竣、九日晚已抵大沽口外、十日起、由小輪數隻、開始將蘆鹽裝輪、三日內可竣事、即行出口、

李思浩飛平
據稱純爲私事

【本報十日上海專電】李思浩今由滬飛平、據稱北行純爲私事、

緝私總處候令北遷
本京設分處否未定

海關防止路運走私總稽查處、已將北遷手續準備竣事、靜候總稅務司署將孔財長核准該處由京遷津之命令、轉發到處、即可遵照辦理、該處北遷以後、本京是否設緝私分處、刻正在請示中、

陳誠由桂飛返廣州
白崇禧事畢即入京

【廣州十日電】陳誠赴桂考察、乘便訪晤李宗仁白崇禧、茲以事畢、於十日晨乘機離桂、當午飛抵廣州、陳語記者、李白對時局主張、與中央無二致、桂復員已告竣、正規軍隊之退伍、短期內亦可辦妥、白委員決俟事畢、首途入京、如時勢急迫、隨時俱可首途、

各股殘匪合零為整
羅家堡激戰七小時斃匪甚多

【蘭州九日電】朱徐蕭賀股匪、由川竄甘時、原分成數百小股、到處亂竄、近因國軍圍剿、又化零為整、企圖頑抗、日來各地均有戰事、情況如次、㈠我軍八日晨、向蘇家畲截擊偽九三師、該匪頑抗、至午始被擊潰、當收復該地、斃匪卅餘人、俘匪官兵八十餘人、我軍已追至直溝里、㈡我軍七日在鹽關東高樓子與匪二千餘人遭遇、當經迎頭痛擊、斃匪百餘、匪不支潰退、㈢徽縣附近散匪、正清剿中、兩當已無匪蹤、㈣魯大昌師共俘匪二百餘人、不久將押解來蘭、

匪向橫門鎮潰竄

【西安九日電】七日晨、我二軍在羅家堡與由天水鎮方向竄來之蕭賀匪部偽第六軍第一六一七一八模範等四個師接觸、匪以數倍兵力、迭次猛撲、均經我官兵奮勇擊退、雙方肉搏十餘次、血戰七小時、匪不支、向橫門鎮潰竄、是役斃偽師長一名、匪兵七八百名、俘獲三百餘名、獲重機槍六挺、步槍二百餘支、其他軍用品無算、

一部逃向楊家寺

【西安九日電】蕭賀匪部、經我軍剿擊、五日夜經娘娘壩天水鎮以南地區北竄、七日竄至羅家堡、被我軍堵擊、匪傷亡無算、一部向楊家寺甘谷方向逃竄、一股經鹽關鎮以西、向古城北竄、我軍仍在追擊中、偽三十一軍七日在檢盤鎮以西直溝里蘇家畲一帶、被我李師痛擊、

代理行政長官
不能當選爲代表
地位權力無異長官

國選總所、頃准江西新建縣黨部代電稱、本省第四區行政督察專員、經省選舉所委為總幹事、所有行政督察專員與區選舉監督及兼領駐在地縣長各職、均由省政府令由該區行政專員公署秘書代行、究竟該秘書能否在該區當選為候選人、請賜解釋等情、總所接電後、當經予以解釋、略謂查選舉法施行細則所載各級長官、其代行之官吏、是否同受此項限制、法無明文、惟按之實際、所謂代行、即負有行使長官一切行政命令之權、且於一切公文書明代行字樣、以示負責、是在代行期內、其地位及權力、與長官毫無差異、在該區內、自應不能參加選舉、同受法令之限制、

同一行政系統
亦應受限制

又據[illegible]西選舉監督電呈、略謂本省行政區所屬各縣、與選舉區所屬各縣、互有出入、如乙選舉區內有數縣、為甲選舉區當日之行政區域者、該甲選舉區行政長官、可否當選為甲選舉區國民大會代表、請迅予解釋等情、總所接電後、當經解釋、略謂、據稱行政區所屬各縣、與選舉法所定之選舉區所屬各縣、互有出入、則該選舉區內之行政長官、凡有行政系統隸屬關係者、雖不屬同一選區、亦應同受管區之限制、

應送省核定
各所辦事細則

國選總所、頃通令各省選舉總監督、略云、查各區國民大會代表選舉所、及投票所開票所辦事細則、僅須呈報於各該省事務所、若均呈送總所核定、則往返需時、難期迅速、嗣後關於該項辦事細則、應逕由各該省事務所核定存查、毋庸再行呈核

特產展覽會
四省呈報政院
粵湘鄂贛

【長沙九日電】粵湘鄂贛特產聯合展覽會、四省府已會銜呈報行政院備案進行、

張之江抵湘

【長沙九日電】中央國術館館長張之江、鄂教育廳長程其保、九日聯袂來湘、朱經農等赴站歡迎、

金祥記營造廠失火
昨夜黨公巷底
全廠木料萬餘元盡付一炬
鄰屋因灌救得力幸免延燒

昨夜十二時許、本京黨公巷金祥記營造廠後面宿舍、因不戒於火、致罹焚如、當時火光燭天、未可嚮邇、各區消防隊聞訊後、即馳往灌救、因所燒者皆建築木料、撲滅頗不容易、共計延燒半時餘、嗣幸金城救火隊聞警皆到、水力加厚、始將火力壓低、該廠右鄰、係中華照相館、當火勢最猛時、後進樑上且已着火、嗣幸建福里所到之水龍三五支、努力灌救、得未延燒、亦可謂幸矣、其左鄰則係貴州省政府與福建綏靖公署駐京辦事處、亦以努力救護、均免於難、然其戶主蔣任賢、與中華照相館主汪鑑榮、則已飽受虛驚矣、聞金祥記主係浙江人、被火所毀木料約值萬餘金、且有製成之門戶窗格多件、係政治學校、及游府西街某姓建屋之物、皆有限期交貨合同、今一旦焚毀、其損失殊屬不貲云、

魯省焚毒品

【濟南十日電】魯省會公安局、統計自去年十月一日起、至二十五年九月卅日止、查獲烟賭案共一二九七起、烟賭具四六四九件、及多量烟土烟膏、十日晨在南圩門外空地焚燬、

小評　面子問題　沙

前日本駐華大使有吉明近在東京發表文章、說「中國民族性之一是愛面子、只要不損傷其面子、則在某種程度、犧牲其實際利益、亦所不惜」、最近日本廣田首相的對華新原則、據說其中也有一項爲「保全中國之面子」。

愛面子是人類之常情、決不是中國人的特性。一國家有一國家的尊嚴、一民族有一民族的光榮、維護本國的尊嚴、愛惜民族的光榮、世界各國有自尊心的人都如此、不一定只是中國人如此。所以我們要面子、是應該的。也如日本人民之應愛惜其「日本帝國尊嚴」一樣。

不過也須知道、有吉與廣田兩人所說、顧全中國面子的含義、是惡意的、他們說中國人只愛面子、就是說對中國談判時、只要不求實際。他們說顧全中國面子、而叫中國「犧牲實際的利益」。這個意思、我們應該看明白、看明白了這點、我們就不應該上他們的當。

我們知道、面子不能與事實分離。我們要面子、是要實際的面子、不是要空洞的面子。例如豐台事件、有些人以「中日軍相互道歉」為未失面子、實則中國軍隊畢竟撤防了、面子何在？假如我們竟認這樣的事情為未失面子、那簡直可以說是不要臉、根本就談不到面子了。

一國的最大面子、就是獨立自由、具體地說即是「領土行政主權之完整」、領土被分割、行政被干涉、那就「國」也不像「國」了、還說到「面子」嗎？所以我們現在所爭的、就是領土行政主權之名實俱全的完整、能爭到這點、自然不失面子、假如僅在名義上形式上不喪權不辱國、而事實上卻被人家當做屬地看待、我們只保留一個空名、人家倒佔了實惠、這在日本政府看來、或者已算替中國留一點面子了、在我們看來、依然是損失面子、我們決不能接受。

中孚銀行
儲蓄部廣告
活期儲蓄　一元即可開戶　隨時存取　不拘多少
定期儲蓄　利息最少五厘最高八厘
備有詳章　承索即奉
地址：中山東路鹽政牌樓　電話：經理室二一七五二　營業室二二○五七

專治　內科、婦科、花柳、外症、
廣仁醫院
院址：中山東路一二六號　電話：二二七六六
特效新法　戒烟戒毒
斷癮迅速　取費低廉

蔣委員長昨飛杭
偕夫人及錢大鈞等同行
參加航校畢業禮後回京

蔣委員長為主持航空學校畢業典禮、特於昨日參加童子軍檢閱、及國府招待外賓典禮後、偕夫人宋美齡女士、乘機赴杭、同行者侍從室第一處主任錢大鈞等職員六七人、典禮畢後、即將回京、

川越謁蔣院長情形
東京所傳川越大使報告
與我方所傳者頗有出入

【路透社東京十日電】稱東京讀賣新聞、九日載有川越大使晉謁蔣院長情形之新聞一則、據云、係根據川越大使呈送日本外務省之報告、記者以其內容與我方所傳者、頗有出入、爰走叩外部發言人、承答、蔣院長八日接見川越大使時、蔣院長與川越大使、均未曾有中日外交問題之廣泛原則、可由蔣院長與川越大使協商、其具體內容、則由川越大使與張外長交涉之表示、在會談時、川越大使雖曾提及渠與張外長談判之問題、但蔣院長對之、並未發表任何意見、僅謂一切基於平等互惠之問題、均可和平協同、惟在協商時、須絕對尊重中國主權領土與行政之完整、總而言之、在全部談話中、蔣院長只就中日兩國之前途與東亞大局之關係、作一般之討論、對於具體問題、絕未披瀝見解、僅催告川越大使、一切問題仍應與張外長繼續商討、並謂已訓令張外長、將中國對於調整中日邦交之見解、提出商討云、

日報評論
稱我以主權爲護符
謂將遭難關

【東京十日電】今日此間各報、僅有朝日新聞、報知新聞、中外商業新聞三家、於社評中論及蔣院長與川越大使之會見、

◇朝日新聞　謂、關於調整中日關係之具體問題、現階未得急速之進步、但雙方對於經由外交談判解決各項懸案之一點、相信已無異議、故於此際對蔣與川越兩氏會見之效果、遽下批評、固嫌稍早、即使抱樂觀、亦屬欠當、該報又稱、中國對於調整兩國關係之立場、係以維持領土主權及行政權之完整為原則、並須實行不威脅不侵略、而日本要求之最重要者、則爲㈠華北之特殊地位、㈡反共之共同戰線、中國既堅持其互惠平等之立場、高揭領土主權爲護符、談判前途、或將遭遇意外之難關云、

◇報知新聞　稱、侍與川越兩氏會見以後、發見一線曙光、惟現勢已瀕危境、故遽抱談判順利進行之樂觀、殊屬危險、日政府一經發覺國民政府之不誠意、即應採取堅決行動、但如確知中國有相當之誠意、應給與相當時間、俾達到吾人之目的云、中外商業新聞稱、蔣與川越之會見、已使中日談判進入新階段、該報主張目下之談判、應從速進行、俾免第三者之誤解、浪擲時間、使第三者起不必要之興奮、

桑島昨登輪返日
日僑二百餘人歸國

【上海十日電】桑島十日晨、偕秘書田上、乘上海丸歸國復命、又喜多是晨由京抵滬、

【本報十日上海專電】上海丸晨出口、滿載大批日僑歸國、該輪幾無一華人、目送日僑婦孺、攜男挈女、紛紛登輪、總計不下二百人、桑島並不否認、惟謂此輩半受恐慌心理所驅使、半為漢口一帶經商人士、

【上海十日電】日駐華大使館陸軍武官喜多、海軍武官佐藤、十日晨抵滬後、即訪謁桑島、報告此行經過、旋又在武官室召集若杉等、舉行會議、以川越大使晉謁蔣委員長後會談內容為中心、協議今後對策、

英報對現局作酸辣語
中國不欲吃耳光賠笑臉
此或爲遠東事務一轉變點
日本軍部將決定願否冒險

【倫敦九日路透電】孟却斯德指導報、今日著論批評、此次蔣委員長與日本川越大使會晤之結果、內稱中國不欲吃耳光賠笑臉、此爲一九三一年後之第一次、中國現已取沉靜的決心之態度云、該報又請衆注意、中國外交部對於日本之要求會提出反要求一節、續稱日本以尋常恫嚇、施諸中國後、今已暫時撤回其要求、而毫無所獲矣、今謂日本將放棄其對中國侵迫之態度、或中國不致續有讓步、此實爲魯莽之猜度、但目前至少可言中國已不復如前之抱容忍態度矣、果爾、則此或將爲遠東事務之一轉變點、日本軍部領袖、至是、必將決定彼等是否願冒險與我矣、

日艦六艘留泊瓊崖
綏署電請交涉
民航機忽降落

【本報十日香港專電】瓊崖綏署電省府、日艦六艘仍泊港口、請外部交涉速退、免生誤會、

【本報十日香港專電】西南民航南極號、七日晨飛瓊、十時降開平水口、斷左翼、機師與乘客無恙、

昨行奠基禮
中國銀行新廈
宋子文演說

【上海十日電】中國銀行、在外灘原址、改建新廈、十日晨十時、舉行奠基禮、到場觀禮者、有中外銀行界及政商各界領袖五百餘人、由該行總經理宋漢章主席致詞、對該行歷史略作報告後、即由該行董事長宋子文親奠基石、宋夫人張樂怡女士安置紀念箱、繼由宋子文致詞、禮畢、在華懋飯店舉行茶會、

章嘉抵徐
今日晉京謁蔣

【徐州十日電】章嘉活佛、偕侍從人員郭懋修、軼增開等、乘隴海專車、十日晚抵徐、蒙藏會派員到徐迎接、章嘉住花園飯店、定十一日晨晉京、據語記者、係奉蔣委員長電召入京云、

與日合資
津市電業公司
資金爲百萬元

【本報十日北平專電】津市府與興中公司擴充電業公司、資金八百萬、共分十八萬股、中日各半、

日軍在津演巷戰
彈聲砰砰人心不安

【本報十日天津專電】日軍二百餘、今晨在南關下頭及日租界一帶演習巷戰、攜鋼砲及機槍多架、彈聲砰砰、人心不安、

又與汽車撞
粵漢路火車
汽車翻倒坑下

【長沙九日電】粵漢鐵路、七日又在衡屬之東洋渡交叉處、與汽車相撞、汽車翻倒坑下、火車未出軌、

補行通車禮
咸榆公路

【榆林十日電】咸榆公路綏桐段、十日晨十時、在綏德補行通車典禮、到總部郭參謀及湯軍長等千餘人

西國民軍佔兩城
兩處會合將迫京城

【西班牙蒲爾哥斯城九日哈瓦斯電】京畿與亞維拉省交界地方之那伐爾貝拉爾城、及君比那萊斯城、業於昨日晨間、由國民軍佔領、此訊頃由本社訪員予以證實、該處官軍、已向馬德里退卻、國民軍當可乘勝向那伐斯台瑪克及愛斯哥里爾兩地推進、加以諾伐爾貝拉爾城陷落後、京西亞維拉省國民軍、與京南托勒杜省國民軍、已可獲得聯絡、以之進攻馬德里、聲勢益大、

官軍克聖瑪西亞

【馬德里九日哈瓦斯電】政府頃宣佈、前線官軍在北部比爾波城附近、與叛軍鏖戰五小時後、業將聖瑪西亞地方克復、官軍大有進展、至外傳叛軍飛機四十架轟炸京城之說、絕對不確云、

法國態度不變更

【倫敦九日路透電】法總理勃魯姆、於今午歡宴英外相艾登時語艾氏、謂法國對不干涉西班牙事務原則之態度、不因蘇俄政府之詆責德義葡三國之違反不干涉西班牙內戰協定而變更、法國擬贊同設立澈查此案中立委員會之議、但不欲更有行動云

義使指摘蘇聯

【倫敦十日哈瓦斯電】關西班牙內亂不干涉委員會昨開會時、義國駐英大使格蘭第、會發表演說、指責蘇聯不應直接援助西國馬德里政府、并列舉㈠蘇聯曾以煤油接濟、㈡蘇聯有專家多名、㈢九月間曾有蘇聯飛機三十架、由海道運抵西班牙、㈣巴薩羅諾城空防砲隊、置有蘇聯所造最新式高射炮、由蘇聯炮兵運用、㈤蘇聯船隻多艘、裝載大批軍火彈藥、運至比國盎凡爾港後、改載南美各國船隻、轉運西班牙云

任匈閣總理
達拉尼

【匈牙利十日哈瓦斯電】官方宣稱、農長達拉尼、頃已被任國務總理、新閣閣員、均照舊、農長職、則由次長瑪沙爾升任云、

國聯移民問題
國聯經財委會
主張自由流通

【日內瓦九日哈瓦斯電】國聯大會經濟財政委員會、本日賡續討論移民問題、當經通過波蘭代表所提出之決議草案、其內容係贊成由國際勞工局、於本年十一月間召集移民會議、并聲明爲促進國際貿易計、人口自由流通一層、務當加以鼓勵、此外并決定將移民問題、列入國聯行政院下屆常會議程、以便對移民會議、所得結論、提付討論云、

法國建坊
紀念南王
前日舉行獻禮

【巴黎九日海通電】南斯拉夫國王亞立山大一世、及塞爾維亞王彼得一世之紀念坊盛大獻禮、本日於美德廣場舉行、該場更名爲亞立山大一世廣場、法總統勒白倫、行長台爾博斯、南國陸軍部長馬利許、駐法公使貝里漢、及兩國官員多人、均參加典禮、回憶法外長巴爾都及南國國王亞立山大於馬賽被刺、迄今兩載、本日馬賽人士於慘案之發生起點、敬獻花圈、以示哀悼云、

遠東白俄案
經預算會否決

【日內瓦九日哈瓦斯電】國聯所屬南森難民救濟局代理主席漢松森、最近向國聯大會提出議案、請求撥款一萬五千瑞士佛郎、用以派遣調查團前往遠東調查白俄難民生活狀況、此案業經大會社會及人道委員會表決通過、當經移送預算委員會討論、頃加以否決、

紀念國慶
東京我使館
盛況前所未有

【東京十日電】中國大使館、今日上午十時、舉行國慶紀念、盛況爲十年來所未有、東京華僑參加盛典者達百餘人、中國派來參觀秋操之軍官若干人、亦共同加入紀念、我大使許世英致詞、闡述中華民國二十五年歷史之感想、並未招待外賓、

凡拉蒙
立止一切疼痛
臨餐牙痛　咀嚼困難
服凡拉蒙　即能饍飯
Veramon
Schering
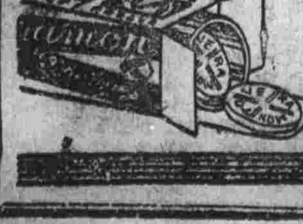
各大藥房均有出售

中國人應用中國貨
發光明　電費省
彈簧燈絲　不怕震動
華德花牌
各埠電料行大公司均有出售
上海華德工廠出品

每只叁角弍分
WHA TEH

婦女與兒童

奇裝異服者的心理

穿衣服的心理有幾種：大都受漂亮，其次愛令人舉目，再次愛舒適。奇裝異服者屬第二類。可是，奇裝異服者的心理也有二種：

㈠令異性舉目而生愛：雞之硃冠，鶴之丹頂，孔雀之美羽，鴛鴦之豔麗，蝴蝶之粉衣，也是要令異性愛而特別美麗醒目；馬路上風姿翩翩的少年男女，而奇裝異服者，大都屬這一類。

㈡表示有特種人格和學識：戰國屈原『余幼好此奇服兮』，是表示其志行高潔，好奇裝異服者恐當推其爲元首；晉竹林七賢，雖抱淡泊之志，但裝束亦異常人；唐詩仙李太白愛錦衣華服，打扮妖豔；英唯美主義作家王爾德愛着綠色衣服，愛戴紅色帽子；今之藝術家又愛結大領帶。所以詩人藝術家而奇裝異服者，大都屬這一類。

客觀的說：當青春年少，追求異性，而着奇裝異服者，情所必然；苟實不必，兇拿更難使其心服。而一般庸夫俗子效顰詩人藝士，著奇裝異服，自顯其醜；須知詩人藝士，有他特殊人格，有他幽美情感，有他超人思想，行動服裝，與衆不，同事所必然。以特殊人物目之可矣。·癡雁·

我所知的醋溜魚

到過杭州的人，都知道「醋溜魚」是出名的餚饌。尤其是西湖旁的菜館裏所製的「醋溜魚」，不但鮮美異常，且鬆嫩可口，因爲他們所需的魚，都用大木籠籠着，沉在湖岸邊養着，隨吃隨取，所以鮮嫩味雋。茲將「醋溜魚」烹調法，介紹如下：

向菜市中購七八兩重活青混魚兩尾，用猛火煑沸水大半鍋，即將混魚從頭至尾對剖，成爲四個半尾，洗滌乾淨同時落鍋，見水復沸，用敏捷手法將魚一併撈起，置於大磁盤中，即將鍋中沸水倒去，僅留一飯碗在鍋中，將預先調勻之芡粉五錢，黑醋四湯匙，鹽一撮，味精三四分，白糖一平匙，傾入沸水中和勻，起鍋倒入魚上，趁熱食之。·慧如·

兒童動物園（一一〇）

這是犛牛，生在西藏。

各地民謠畫（一一）

江蘇　無錫縣　乃大作

亮亮月！公公挑水彎背折；婆婆燒飯公公喫；公公喫着一粒穀，打得婆婆脫脫哭；公公喫着一粒豆，打得婆婆東一頭，西一頭。

怎樣保胎

朱俊

中國今昔之婦女，發生流產或早產者，很多很多，因流產而廢命者，十有八九，推其原因，則在不能保胎，所以婦女不能忽視保胎之重要，致有生命之危險。

（一）要少勞：平日安逸者，孕後宜少勞，因爲平日安閒不動，偶一勞苦，則因閃挫而墮胎。

（二）睡時須兩邊調換：因爲可以使小兒左右便利，不但可以保胎，而且可以安產；但是切不可儘睡在一邊。

（三）不可攜取重物：否則易墮胎。

（四）不可於高處取物：不論輕重，皆易墮胎。

（五）不可服瀉劑：服則易早產。

（六）須絕慾：不特安胎，且可少病而益壽。

（七）孕已知覺，即宜用布一幅，闊六七寸，長視產婦之肥瘦而定，橫纏束腰，直至臨產時解去。此法有二妙用：胎未長成，得此則腰膂有力，些些閃挫，不致動胎。常令腹中窄狹，及至解開，則腹中乍寬，小童容易轉身，難產之危險可免。

談一醋

醋這東西用法是很多的，在烹飪方面它是一種特殊的調味良物，酸酸的容易開胃，而且能使菜易熟，如燜牛肉是很難燗爛的，只要加些醋進去就容易爛了。夏天的時候，鮮的豬肉是不容易經久的，但抹醋少許塗在鮮肉上面，置些多服時候也不致於生臭，所以醋在廚房裏是不可缺少的作料。醋還有一種功用，能除衣服上的斑點，如果汁，油斑，黑點……洗法是用粗布一小方，食鹽少許，醋數滴，在斑點上揩拭，可以慢慢的洗去。如身上生有疣痣的人，每日用濃醋點數次，日久它天然會剝落的。·怪·

藥劑除菜虫

近年科學昌明，用藥劑殺除害虫亦其一也，首都實驗民衆教育館與中央農業實驗所訂約合作，在三牌樓附近一帶地方，爲農民殺除蔬菜害虫，成效卓著，自九月初旬起至近日止，該處縱橫十里用藥劑殺除蔬菜害虫者，已達一百餘戶，面積七十餘畝。

章華毛絨紡織公司　國產呢絨

南京支店三週紀念　大減價一個月

新出品數十種　一律削碼發售

驚人犧牲品

九一八嗶嘰　每尺原價八角五分　特價六角五分

累絲呢　原價四角五分　特價三角六分

各種零料　祗售三折起

特闢衣着部　聘請超等技師　裁製各式新裝　保證稱身滿意

本京支店　太平路一四二號　電話二三八五七　總公司　上海四川路卅三號

錦昌祥　南京唱經樓大街

康鑫祥　北門橋魚市大街

百貨商店　羊毛絨線　兒童服裝　高貴呢帽　日用百貨

聯合舉行　大減價

本報六合讀者鑒

逕啓者本報爲謀六合讀者先覩爲快起見自九月二十日起每晨交由浦六區間車直接寄遞當日九點半鐘即可到達倘蒙定閱請就近向六合新生活商店本報分館韓中富君接洽可也此啓　本報發行部啓

保管箱出租　南京上海商業儲蓄銀行　行址建康路　電話五一一四二　詳細章程承索即奉

老牌　太司令燈泡　（太史林作）

行銷全球三十餘年　中國出售十有五年　品質優美　光明省電　力求普及　價目減低　各電料店　均有出售

總批發處　上海中和燈泡公司營業部　上海四川路一一〇號　南京接洽處　南京太平路麟和里十四號

新九班制　隊附勤務大全　出版

軍隊教育寶庫　青年將校必攜

本書是中央軍校孫海教官所編著，內容新穎，取材實用，共分十一篇，共各篇總目略述如下：㈠軍隊教育師長以下各級人員之職責及任務㈡單位班小部隊班排連營想定作爲法附圖舉例㈢單位班野外教練計劃大綱㈣德式步兵夜間勤作及教育綱要㈤單位班審判勤務戰鬥演習作審判官之原則㈥德式築城計劃及重兵器築城（附圖）㈦射擊教育計劃範例㈧單位班戰鬥射擊教育計劃範例㈨野營演習露營茅舍營計範例㈩標準七九步槍各部之零件及附圖据鎗射擊動作詳解⑪輕機關鎗故障排除教育綱要·附錄㈠德式單雙手持鎗體操二十四勤⑫古今中外戰爭勝敗之十大原則俾合各級幹部之參考全書一厚冊實價八角函購加郵費一角三分

總發行所　南京太平路花牌樓　共和書局啓

中央醫院　掛號時間一覽表

科別	普通號	特別號
內科	每日上午九時至十一時	每日下午三時至四時
外科	每日下午一時至三時	每星期一三五上午九時至十一時
產婦科	每日下午一時至三時	每星期二四六下午二時至四時
眼科	每日下午一時至三時	每星期一三五上午十時至十一時
耳鼻喉科	每日下午一時至三時	每星期二四六上午十時至十二時
牙科	每日上午九時至十一時	每日下午二時至四時
泌尿科	每日下午一時至三時	每日上午十一時至十二時
骨科	每日下午一時至三時	每日下午三時至四時
皮膚科	每星期一三五下午一時至三時	每星期二四六上午十時至十二時
小兒科	每日上午九時至十一時	每日上午十時至十一時
肺癆科	每星期二四六上午九時至十一時	每星期一三五下午三時至四時
腦系科	每星期一三五上午十時至十二時	每星期二四六上午十時至十二時

附註（一）掛號時間普通號上午自十時起下午自二時起（二）急症掛號不限時間以確係急症而需即刻診治者爲限（三）凡掛特別號及急症號者均在特別掛號處掛號（四）病人來院掛號後即持診券赴科就診如須轉科診治者（例如內科轉外科是）其所掛之號不論何種在當天內均可適用（牙科限於處診）隔日重行掛復診號（五）例假及星期日除急症外普通號及特別號概行停止（六）本院詢問處電話二一一五號專分機六號

萬惡藥婆遭淘汰

危城之進步？

販賣藥爲名實行其鬼蜮技倆

是一班曠夫怨女墮落之媒介

〔北平通訊〕藥婆爲三姑六婆中之一，早年間，藥婆專走動闊宅門，以售藥爲名，而暗中行使其鬼蜮之技倆，作惡多端，婦女中受其欺騙者，頗不乏人，此類藥婆，近雖已不再見，可是社會人士偶然道及，猶深恨之，爰就採訪所得，略誌於次：

◇……裝束大概……◇藥婆多屬，半老徐娘，身穿藍布褂，青布裙，衣衫樸素，故作老成，日常手提藍布包袱內裝各種藥品，最貴者無非羚羊角，及人參鹿茸等，最普通者爲保赤散萬應錠之類，可是藥舖售餘貨物，皆據藥婆自稱，俱係極道地而極精緻，索價殊昂，自非貴族門第，無力購買，平常中戶人家，不特難於問津，抑且不足以邀此輩藥婆之一顧也。

◇……陰謀百出……◇早年風氣閉塞，婦女外出時間極鮮，尤以貴族人家太太姨太太小姐們，素日大門不出，二門不去，與外間頗少接近，彼時藥婆等窺透一般婦女之心理，以售藥爲名，暗中以言語挑逗，迨至勾起太太姨太太小姐們之隱情，以心腹相告，則必大包大攬，爲之一手承辦，而乘機需索鉅量酬資，辦成與否，姑不具論，但是一經委以心腹，則把柄永爲藥婆抓住，從此予取予求，再也不能拒絕，總而言之，藥婆不過以賣藥爲名，究其實際則陰謀百出，殊有防不勝防之概。

◇……包辦求子……◇藥婆不僅售藥，並且兼帶爲人治病，尤其遇有貴族人家之太太姨太太們希望得子心切，求其醫治，最爲歡迎，應允包辦事常有之，而胡亂給以草頭藥方，此外如婦女與人私會，珠胎暗結，與其墮胎，亦復樂於接受，兩項所需索之代價，往往爲數極鉅，至於殘害生命與否，藥婆則毫不計及，又如貴族婦女於外間結有男性知交，而從無接近，或貴族子弟看中某女性，寤寐以求而無從達到，藥婆亦均願爲之奔走接洽，藉以從中取利，緣曩時貴族人家，或日夕趨朝，或伺候權門，家庭隱祕，容未盡知，即使偶然睹及藥婆出入宅中，又因其身爲女性，與同性偶與接近，諒無妨礙，而孰知隱患之伏，正出於意料之外也。

◇……久經絕跡……◇民國以來，百事維新，凡足以遺害社會之非法營業，均經嚴厲取締，益以風氣開通，一般人智識，均已較前分外增進，藥婆萬惡，盡人皆知，絕對無人願與接近，職是之故，藥婆已久經於已跡絕市內也。

衛生署化驗　主治一切眼病　白敬宇眼藥

華南總店：南京朱雀路奇望街　電話五二二五四號

支店：南京白下路昇平橋　電話五一一六九七號

衛生所化驗◯農商部給獎　痔　化痔神丸

是治痔的本主　對症立效藥是痔瘡患者苦海救主本樂專治男女老幼內外惡痔不論久暫痛養腫服膿血生管成漏脫肛腸紅便灑偷糞鼠等一服此丸立見神效且可永除後患如有外痔兼㨂（痔瘡斷根散）奏效更速▲每匣各售一元二角雙料加倍▲外埠函購寄費加一　上海貴州路同仁醫華所總發行　南京武定橋大油坊巷同仁分所啓

大三元酒家　首都唯一之粵菜館

今天二角時菜　淮杞豬腦　茄汁魚塊　菜遠珍肝　羌椒鴨片

夫子廟貢院街　電話五一四六五　五一〇九〇

本京最偉大最完備之照相材料行

上海冠龍照相材料行南京分行　新街口中山東路七十六號　電話二二六一二

新到　飛鷹攝影雜誌　第九期　每冊三角

瑞有氏黑色補丸

（主治說明）凡人身體之強弱、視乎氣血之是否充足、倘發現氣血虛乏之現像、即宜服藥調補之瑞有氏黑色補丸、功能調治血氣虛弱、肝腎不足、精神萎靡、夜不安眠、神精衰弱、腰腿疼痛、或先後天不足服之均有效力如無病常服能使體質強壯、精神充足、四季服之合宜、定價每瓶二元、每打二十元（注意）內有辦眞券以防假冒代理處、花牌樓、金陵、華安、華成、華大盒保康、太平洋（下關）五洲、華美、大中西藥房、南京白下路審計部東二一九五號瑞有氏藥行

廣東醫院　特設專門戒煙部

住院包戒等級（一）普通收費四十元（二）頭等收費七十元（三）優等收費一百元（四）特等收費一百五十元　走戒亦可，收費從廉，備有章程，函索即寄。

統治花柳白濁，陽萎早洩，婦科接生，留醫留產。

院址：總院中山東路　分院中華路北　電話二二七八三　五二七〇四

中醫陳素庵

住宅三步兩橋十四號門診上午九時至十二時　電話三二二二七號

分診所文昌巷文華里七號門診下午二時至五時　電話二一七四三號

普通出診下午五時至八時須上午掛號星期停診

北平老牌　馬應龍眼藥

總店：北平西河沿

分店：南京白下路一八七號　電話二二七四六號　下關大馬路三一二九號　鎮江中山路三二二號

優待童子軍　購物九折　烟酒例外　雙十節至十二日止　安樂酒店南貨部

江逢治專治肺癆藥水

凡各期肺癆。新久咳嗽。氣逆哮喘。頑痰厚結。以及咯血聲嘶。請服專治肺癆藥水。均能於短期內治愈。行銷廿餘年。活人無數。

大瓶二元　小瓶一元二角半（各藥房均售）

南京華商大藥房經理　太平路太平街

花柳夜診　花柳專門顧錫榮醫師　專治一切花柳皮膚性病

時間每日下午五時至八時　地址國府路二〇三號（鵝鶴橋）

百齡醫院　（專治）花柳淋濁　男女性病，精製包皮　根治新老白濁

專門特設戒煙部　理學電療科　各種專門治療儀器　斷癮迅速　毫無痛苦

院址：國府路（沐府西門一）　電話二二三三一

醫師　張步霞診所

主治內外科　皮膚科

專治花柳科　梅毒注射德國藥牌六〇六每針三元　白濁注射新法每針五角起至三元止

特設戒煙部　採用新法毫無痛苦　徹底斷癮出具證明　收費普通十五元　優等二十五元　特別五十元

門診上午八時至下午二時　特別門診下午五時至下午八時

診所四象橋五馬街十二號之一

浙江　倪天豪　獨步命相　自力更生

蓋夫仕宦列名介紹使彼違抗黨治精神而遭提倡迷信之冤損人抑己非所願也亦不爲也　數學家深信實學問世有口皆碑倚賴他人大名自顯卑劣邦人君子以爲然否多事之秋不盡願言

經濟時間　批命二元　四角談相　一元成冊

寓太平路後身延齡巷大街東方飯店二樓147號

南洋照相　地址中央飯店東首國府東街

壹元犧牲品　二寸美術一打　四寸美術六張　八寸個人二張　14寸個人一張　無論照何種每種贈14寸放大一張

14寸出門團體照相三張售洋四元　諸君光顧前日預定

冲晒陸續滿洋壹元奉贈十四寸放大一張　完全磁光

（注意各國軟片齊全公道）

首都各界舉行 國慶紀念大會

參加各機關代表三百餘人

南京特別市黨部於昨晨九時，在大禮堂召集首都各界，舉行國慶二十五週年紀念大會，到市黨部特派員及各機關團體學校下級黨部代表三百餘人，主席王漱芳，領導行禮如儀後，旋致開會詞，會場空氣，至爲熱烈，茲將主席演詞摘要錄後，略謂今天是國慶紀念日，週想以往的國慶紀念，差不多都在悲觀失望的情緒中過去、可是今年的國慶，實在有熱烈慶祝的必要，或者有人說，嚴重的國難，尚未解除，當前的壓迫，有加無已，國家不是與往年一樣的危險嗎，其實我們從物質建設與心理建設兩方面來看，確有其慶祝的意義存在，自國民政府奠都南京，這十年來，不能不說是已有了顯著的進步，尤其國難發生以後更覺突飛猛進，就物質建設方面來說，如匪區一經收復，建設馬上成功、粵桂政治立趨安定，粵桂問題，不流血而解決，國家得以和平統一、廢除苛捐雜稅五千餘種，使人民的痛苦，徹底解除，推廣合作社兩萬六千餘個，使人事的幸福日漸增加，他如水利方面，導淮治黃，開涇渭諸渠，各種偉大工程之建築，交通方面，鐵道，公路，航空各種事業之一日千里，以及教育的普及，衛生之改進，均有特殊的成績，物質建設，不能不說是有了相當的成功，再就心理建設來說，第一，已由分離的心理，入於統一的心理，除赤匪另有一種心理以外，全國上下意志，已經統一，第二，已由散漫的生活，入於有紀律的生活，第三，從消極的心理，入於積極的心理，昔張浮躁之氣餒，已變爲沉着勇敢之精神，有此三種表示，人民心理方面，不能不說是心理建設的進步，所以從物質建設，心理建設兩方面來說，可以證明中華民國，是確能自力更生的，中華民國，可以永遠生存於世界的，所以今年的國慶、全國應該熱烈的慶祝、狂歡的歡呼、中華民國前途，光明無限，國慶紀念億萬斯年、

市政府 國慶紀念會

又市府於昨日上午八時，舉行國慶紀念會，到全體職員，由參事張劍鳴主席，領導行禮後，即席報告，略謂，「自民國成立以來，年年今日，例須舉行國慶紀念，吾人深感本年之國慶紀念，其意義蓋在此一年中間，較過去任何一年爲大，國家之進步，較過去任何一年爲大，最大之收穫，即最近兩廣之統一，不特爲形式上之統一，且爲精神上之團結，此種成功，實爲吾人最可慶祝者，其次國家雖屬多難，但多難足以興邦，全在人爲，固不足使吾人悲觀，而更應激勵吾人之志氣，又本年全國豐收，蕪湖一帶舉行豐收慶祝大會，實爲民國以來所罕聞，此亦值得吾人提出慶祝者，此外國際方面，最近國聯通過吾國爲非常任理事，國家建設方面，各重要鐵道，均在積極進行，亦爲民國以來罕有之偉大事業，凡此種種足證國家日趨正軌前途無可限量，但吾人決不可因此而滿足，務須具有決心繼續邁進，以期以後之每年今日，足以慶祝之資料更多，足以慶祝之意義更大，欲達到此希望，必須人人盡力，量盡本分，負起責任，努力向上，近幾年來，蔣委員長提倡新生活運動，及國民經濟建設運動，昭示吾人以精神建設，及物質建設之方法，吾人自應一致努力，積極推進，以增加整個民族國家之力量，最後吾人舉行國慶紀念，應不忘先賢先烈，締造之艱難，而繼續先賢先烈之精神，發揚光大之」云云，張氏報告畢，全體歡呼口號而散、

陵園道上 車馬行人擁擠

昨天是我們的國家廿五年前創立共和的國慶紀念日，不拘官署機關，公私團體，工廠商號皆一律放假，懸旗慶祝，自晨至暮，男女老幼，由城到鄉，眞個傾城仕女，熱鬧非常，

早晨七時起中央黨部，國民政府，都有盛大的紀念會，會後同至紫金山麓恭謁手創民國之孫中山先生的陵墓，其餘市府市黨部皆開會，至中午始告完畢，

午飯前全城民衆，均向陵園及童軍營地奔去，自大行宮迄靈谷寺路長十里，車馬行人、途爲之塞、幸沿途警憲保護幼童、攙扶年老、均得極力、得告平安、

江南長途汽車，因臨時遊人激增，特開臨時班，營業汽車，自備汽車，迎風招展，顯寫雅緻鑒扁，駛行街衢者，均懸黨國小旗，而陵前面，向有販賣小食汽水等商店，昨日因遊客激增，無不利市三倍，然物價仍照往昔，毫無需供抬價等事，此足徵首都年來厲行新生活後市民智識程度之提高，商業道德之進步也，

尤有一事使人感覺愉快者，當行於途之時，凡屬公務員制服之壯年，沿途皆能照料不認識之徒手老幼，此亦軍訓後人民博愛精神猛進焉，

雙十國慶節 京市的動態

黨國旗幟臨風招展 全市市民熱烈歡欣

【本報專訪】一年一度的雙十國慶日，於外交形勢急迫，事態嚴重當兒，翩然蒞臨了，我們全體國民，壓制着憤發敵愾的心情，大家來熱烈地慶祝。

記者昨天朝上出門，首先看到的，就是滿街飄揚的國旗，和江南公司公共汽車上飄拂的黨國小旗，全市市民，於大小旗幟臨風招展之下，個個在意氣發皐，度這可慶的佳節。

從上午起，行人車輛是格外的多，機關，大商店，銀行，學校，都放假，市內平添了遊樂的人們，公共汽車的每段陵園站上，一處處守候着多數民衆，等待車子一到，就一湧而上，擠得這一輛多滿滿地，雖然江南公司增開陵園遊車，連貫不斷的行駛，可是也無濟於事。

中山東路，從大行宮起，一直往東，自朝上到下午，車輛像流水般的向東駛去，有公共汽車，機關汽車，甚而至於人力車，馬車，弄得行人們從街南到街北，很不容易路越。

夫子廟前，上午的茶館，點心店，被公務人員，武裝同志們，佔據得沒有空虛，可以說利市三倍，

從下午到晚上，電影院，平戲院，清唱茶樓，因爲半價慶祝的緣故，每處都滿場，每場都高掛客滿牌，多麼熱鬧。

晚間，大家扶老攜幼的爭看提燈會，從大行宮，經太平路，朱雀路，健康路，中華路，中正路，山東路，兩旁的人行道上，站立的民衆，從七點鐘前起一道人造的牆垣，遠望着點點繁星，火龍蛇蜒似的提燈大隊，大家都發出熱烈的歡迎聲浪。

於高吭的歌聲裏，目送一列列的提燈過去，才完成這一天熱烈慶祝，昨天，是一九三六年南京城裏大衆最歡欣的日子。（而）

鐵路協會 昨日閉幕

今日往遊宣城

中華全國鐵路協會第二十五屆會員代表大會閉幕情形，已略記前報，該會於昨（雙十節日）上午九時，舉行大會，各地分會代表及理事監事到會，約八十餘人，開會後即討論議案，將會務、業務、建設、教育各類，議案二十餘件，圓滿解決，并選舉理事張競立、張嘉璈、王正廷、孫科、葉恭綽、葛光庭、黎照寰等七人，當選監事會鎔甫、楊承訓、章以黻等三人，候補理事許傳音等九人，候補監事葛銘勳等五人，下午十二時五十分，全體會員代表謁陵，并繼續舉行閉幕式，由王理事正廷致閉幕詞，對於各地分會多所勉勵，隨由大會秘書宣讀宣言宣告散會，閉十日下午六時，由鐵道部及各路假鐵道部食堂，公讌各出席會員代表，並於今（十一日）遊覽宣城，由江南鐵路公司招待云，◇

黨史陳列館 開幕禮速寫

林主席親啓鎖鑰 姚雨平摩挲感慨

【本報專訪】中央黨史史料陳列館，於昨日上午，舉行落成正式開幕典禮，到會者有李烈鈞，孔祥熙，邵元冲，張默君，姚雨平等來賓，該館編纂及全體職員，新聞記者等，約二三百人，原定上午十一時舉行典禮，因林主席在國府款待外賓，故恭候至正午十二時，始行禮如儀。

行禮時，由林主席率同來賓職員人等，由館前石橋右階上，躬啓大門，魚貫入內，林主席主席，領導行禮，由中委李烈鈞致詞，該館委員邵元冲報告經過，禮成攝影而散。

昨日臨時增入許多珍貴史料，如陳少白所畫花卉，陳英士生前墨蹟等等，均屬可貴，並特闢第八室，陳列中山先生遺物，計灰色花呢西裝上衣一襲，作雙排紐扣，使參觀者如親中山先生生前之魁梧體格，偉大精神，令人肅然起敬，下列中山先生在北平逝世後，覆蓋靈櫬所用之黨旗一面，色雖暗淡，須知曾被一代偉人之遺體，精神所寄，旗亦有靈矣。

行禮前，來賓已陸續蒞臨，革命老同志粵人姚雨平先生，到時極早，逐室巡視，對於所陳革命史料，摩挲誦讀，指點旁人，回首當年，若不勝感慨者，昨日原定由中委張繼致詞，因張氏未到，故臨時改推李烈鈞氏云。（而）

國慶日 各報增刊

國慶紀念，元旦，各埠報館向例皆出增刊，以資慶祝。本年雙十節，本京報紙，本報增刊一張，中央日報，中國日報，新京日報，皆刊行增刊三張，新民報，扶輪日報，各一張。救國日報一張，華報三張，南京人報四張半，南京晚報三張，南京日報二張，大華晚報二張，其餘京華晚報，南京夜報，人民晚報，仍照舊，上海各報，新聞報三張，又圖畫增刊一張，時事新報五張，時報一張，申報三張，又圖畫特刊一張，週刊一冊，中華日報二張，大公報印八開本畫一冊，立報增半張。

天氣報告

國立中央研究院氣象研究所十月十日下午六時三十分發出天氣報告云、（一）本京未來二十四小時內天氣晴曇、風向北及西北、風力和、晨涼有低霧、（二）十日本京天氣晴、最多風向東北、溫度最高二六·七度、溫度最低一四·六度（攝氏）、（三）十日國內天氣、東三省山東晴、華北陰有雨、長江上游陰有雨、包頭降雹、中下游及東南海濱晴曇、（四）十日國內未來天氣、東三省山東漸轉陰曇、華北陰或有雨、長江上中游陰曇、下游晴曇、東南海濱晴曇、南海中陰曇、有大風、

新都大戲院

盛況空前　每場客滿

今天光榮貢獻　二時半　五時半　八時半

攝製歷時三年　演員數達二萬　科學機械百萬

戰神宣佈死刑後的新世界

史學家韋爾斯巨著

未來世界

H.G. WELLS "THINGS TO COME"

科學演化　理想幻奇

第二次世界大戰的預測 ◆ 一世紀後人類的大演變

聯美威權業影製

加映：米老鼠主幹審判日　中央攝影場攝製北伐誓師十週紀念

今日上午十時開映　座價樓下二角　樓上四角

名優之死

首都大戲院

下午（二時半　五時半　八時半）開映

最後機會　小玲子　今晨十時加映早場　價目二角四

今天特映國產聲片代表作

金燄　黎莉莉領銜

全部有聲對白歌唱

到自然去

聯華公司驚人出品

孫瑜導演　羅明佑監製

這是一部東方的「泰山」，是一部情侶的「新魯濱遜飄流記」，看過的人嘆爲觀止

臨時高考完畢 昨行發榜典禮

錄取陳以剛等一二一名 證書預備竣事後即給憑

本年臨時高等考試，業經舉行完畢，典試委員會並已依照修正典試規程第十五條之規定，將應考人總成績，於昨晨十一時開會審查通過，計錄取陳以剛等共一百二十一名，旋於十一時三十分，舉行發榜典禮，茲分誌各情如次、

〔發榜典禮〕儀式備極隆崇，十一時三十分，由典試委員會秘書謝瀞捧榜，由衡鑑樓出發，前導以音樂及鞭炮，後隨送榜者，有考試院戴院長，及鈕副院長，考選委員會委員長兼臨時高考典試委員長陳大齊，考試院秘書長許崇灝，暨各典試委員，監試委員，及考試院，銓敘部，考選委員會職員共百餘人，將榜送至試場大門張貼後，各送榜人並向榜一鞠躬而退，正午典試委員長陳大齊，即在明志樓舉行歡宴，到考試院戴院長，鈕副院長及各典監委多人，濟濟蹌蹌，頗極一時之盛、

〔及格人員〕聞給憑典禮，將俟考試院將證書預備竣事後，即可定期舉行，

及格人員 六種一二一名

（一）會計 審計人員及格 計一十名、◉優等四名、陳以剛、楊時展、曹平治、沈鈺祥、◉中等六名、張家楚、汪家騏、唐休武、郭長立、周保民、馬堅白、

（二）司法 官初試及格 格三十三名、◉優等一名、沈嘉元、◉中等三十二名、陳新謝、沈在璣、陳振陽、王光鎏、陳壽陶、伍洪柏、滕秉成、馬忠懿、郝懿棻、鄧護華、胡璋、孫方範、張立勳、陳權、范學甯、楊宗啓、承穀香、孫振綱、李建僥、莊景琦、郭禮泰、馮志棟、唐克昌、程超羣、陳公義、鄭明允、蔡敬唐、秦達誠、鄒景仁、王會祥、周朗川、楊守成、

（三）普通 行政人員及格 四十五名、◉優等一名、沈乘龍、◉中等四十四名、謝嘉、汪振國、王禮卿、彭祥實、徐光、吳岙齋、魏振寰、李玉佩、胡祥麟、羅光烈、蕭叔毅、王冠卿、羅爲類、熊祥、張敬原、徐玉書、陳光國、儲家昌、彭希祖、端木天、吳傑人、帥載勛、張逸齡、蔡德俊、陳繼嚴、李霖珍、程大成、王後安、張伯銘、方恭敏、鄺祿邁、陳宗岳、陸■秋、俞兆和、林之翰、孫榮元、何宜武、周鳴皐、鍾志剛、管運京、朱凌雲、程祖典、朱兩魯、夏方林、

（四）教育 行政人員及格 二十一名、◉優等一名、郁漢良、◉中等二十名、朱文愷、鍾健、余尊三、宛學寶、蔡庭桂、楊蔭昌、劉誠、劉兆清、許明選、葉青、鄭沛疇、徐鍾峻、周祖訓、程岳、李炳文、楊昇和、李開第、曹岙寶、楊大洪、曾任俠、

（五）財務 行政人員及格 一十名、◉中等一十名、陳永棻、孫邦治、余金馥、王炎、劉大柏、顧凌雲、姚環藻、葉達光、姚永濊、畢德林、

（六）統計 人員及格 ◉中等二名 汪惠波、吳長賦、

何降生返京 仍寓安樂酒家

華僑何降生、此番南遊歸來、寓居於新都飯店者，時逾一月、近復遷移於安樂酒店、日來前往問津者、應接不暇云、

失物待領

一、第一局新都戲院請願警查獲五八四七號人力車上、客遺紙雨傘一把、又警士在唱經樓地方、拾獲銀幣二角（小洋）又在都司巷拾獲小皮夾一隻、內有法幣二元、補幣券二角、銅元十枚、以上各失物限法定期內、准予失主逕赴白下路警廳司法科認領、

市虎傷人 撞倒軍官圖逸

肇禍後心慌意亂 又將人力車軋毀

【本報消息】昨日下午六時卅餘分、新街口嶺南酒家門前馬路上、有一「三八九九」號黑牌汽車，突然將一騎自由行車之軍官撞倒，而該汽車則仍急遽轉灣，（至興業里口）意圖逃去，不料該駕駛人心慌意亂，開車漫無標準，又將停在嶺南酒家門前之（七五四八號）人力車軋倒，並被捲入汽車輪下拖行約二三丈之遠，幸人力車夫眼快腳快，始免於難，事後經警察到來，將肇禍之司機扣留，一方面將車中所乘之兩少女逐下，用人力將汽車抬起，將被撞壞之人力車自汽車輪下拖出也（介）

來函照登

敬啓者淑俊以孱弱女子備遭訟累閱七日貴報新聞所載關於淑俊與陸介夫糾紛案之新聞係抄錄首都地方法院公告宣示主文至爲翔實乃見淑俊夫翁陸長齡八日更正函則使淑俊益覺傷心查淑俊之夫陸介夫於民國二十年訴請離婚經第一審駁回准予反訴判令同居彼一再上訴於高等法院及最高法院均遭駁斥仍復提起再審及抗告直至再審抗告均駁回後始奉令執行而彼又拒絕回歸且詐生與黃共滑重婚事件皆以此也最近又發生風波於和解之後蒙貴報主持公道登載詳明不料更正之函反淆亂事實其用心蓋欲使淑俊多年不能同家之苦無門告訴伏查淑俊心跡已詳見於致南京市婦女協會一函此函已於二十四年九月二十三日在各報登載初非八日更正之函所能將是非淆亂況法院來卷具在和解筆錄及確定判決更有拘束雙方當事人效力尤非容言所能張漏列者即能將定案推翻淑俊對更正之函本不欲置辯特案關法院確定事實具在若欲以偽亂眞實難緘默故略佈顛末如右敬懇貴報准予將本函刊入來函照登欄使社會仁人君子共聞共見則感戴無涯矣藉頌朝報大主筆撰祺陸施淑俊敬啓

長江船期

	十月十一日 上水	十月十一日 下水
招商	無	無
怡和	隆和	德和
太古	武林	湘潭
三北	長興	無

	十月十二日 上水	十月十二日 下水
招商	無	江順
怡和	無	無
太古	武昌	無
三北	無	無

按導醫士 袁敦五

診所 白下路（即中正街火車站往東審計部大中橋之間門面向南）門牌二九三號電話二三一三九號

主治 頭痛　鼻衄　腫塞　瘡塊　傷寒　胸悶　便血　積聚　咳嗽　腹脹　溺血　狐疝　氣喘　肺炎　氣鼓　流痰　嘔吐　胃病　水腫　婦女　噦呃　肝病　痢疾　痛經　噯腐　腸風　泄瀉　經閉　吞酸　吐血　失眠　崩帶　及其他一切針藥可治之症輕者立愈重者漸愈

農商銀行

本行對於存戶向極優待茲更爲各存戶謀利息優厚及手續簡便起見添辦活定兩便存款其辦法以三個月爲一期以六期爲限度給息優厚較儲蓄意美法良隨時取存尤爲簡便實符活定之旨更得兩便之宜備有簡章函索即寄行址太平路娃娃橋口電話二二三五三

介紹 文字書法 善談義一數 訪友之弘一子 玟究前因後果 過去未來

宿儒弘一子、宦遊江浙各地有年、夙精易理、參研義一數、斷人休咎、切中徵奐、對於人生之過去未來、盈虛成敗、陰陽宅系、妻妾賢否、子嗣有無、營運顯順、以及奇緣夙孽、怪病沉痾、等等、能否挽回、有救無救、皆能按諸數理、推求無遺、蹇與勿爽、蓋一本庖羲氏一畫開天之義、所包涵之玄奧精微、超隆古、洞九幽、皆隱伏乎易數之中、與理道並行、而不相悖、旨者、宦、淵若滄海、悉心研進、歷四十餘年、從未間斷、用能如是之神驗也、近因弘一子實勝歸來、暫留京地、欲藉文字書法數理諸學訪友、益資探造、並指人津岐、更宏經驗、都中人士、願訪交及有事欲詢者、幸勿失此良機、

一郎廟南東亞飯店 每日延見一時至六時 優待問數號金暫取四角

介紹人 羅浩然 繆右勝 何志澄 羅亞雄 戴天爵 陳積善 吳鴻昌 王心夔 王敬賢 蒯季剛 王燕秋 萬民煦 杜折厂 馬廉清 顧少怡 吳駿臣

國民大戲院

非但滿座　而且滿意

今天四場請早

注意：上午十一時一場票價與下午同

小姊妹

袁美雲·王引·徐琴芳

姊姊孤苦伶仃，受盡後母的辱待與欺凌！妹妹驕縱奢放，視人生婚姻爲兒戲！

加映：中央攝影場攝製「北伐誓師十週紀念」

大華大戲院

今晨十時加映　兒童電影　美藝名貴卡通短片　樓下二角　樓上四角　人童一律

今天開映日夜三場　二時半　五時半　八時半

山崩地裂海嘯陸沉驚天動地

出類拔萃超凡入聖歷史驚駭哀慘巨片

克拉克蓋博爾　珍妮麥唐納等合演

米高梅本年度銀壇稱霸之巨搆

花語　鳥聲　金門　無邊　風月　天崩　地裂　人間　莫大　浩劫

舊金山

SAN FRANCISCO

每場加映「中國新聞」

虎標永安堂

萬金油

萬藥之王　萬病可治　萬金不換　萬家生佛

上海分行　英租界寗波路五九五號

各藥房及烟紙店均有出售

南京特約經理　城內中法大藥房　下關中西大藥房

新飛機場

原爲「三一六二六」號電話敬啓者敝場電話改爲「二三三七三」號現自即日起更換以後如蒙各界惠顧請撥「23373」新號碼偶爲禱

山西汾酒到京

山西汾酒以此無不讚賞人士飲料純淨於中外界日常用爲原有氣味各地方之功由產地實業用酒去年製造西京裝潢精美濃厚作如此誠蒙各界歡迎現已運京設總經銷處於南京本市各大酒店均有代售五號南貨店

新生牛乳

純衛生牛乳 設備機器消毒 訂購時按送到 乳處小冰箱 電話：三五二二一七〇四一七 王府園88號

大瓶全月五元 小瓶全月三元

南京牧場謹啓

本場所售消毒牛羊奶新鮮純潔滋養豐富爲各界所稱許茲因秋令用戶大增乃添購乳牛以致牛奶供不應求特自本月十六日起稍有增加敬希顧客原諒 地址中央門外 電話三一〇四二

康源牛奶

定奶處 大行宮兒弟藥房 電話二三六四六

精益豆乳

滋補衛生 清潔 地址獅子橋60號 電話八三三一五一三

飲食

五淋白濁 專治

研究完成淋濁特效藥出世 中正路二十七號文山診所 醫師黃文山啓

繆法舟

七世家傳 國醫 留京診所 昇州路老坊巷公業三號 診所電話二一四八 時間上午九時至十二時 下午二時至五時 出診四門下午

介紹國醫男婦幼科邵濟羣

王漱方 宋希尚 張劍鳴 陳組平 學識經驗豐富 審察周詳診斷 太平路黨公巷十五號所內

胃之寶

北平名醫曹鶴峯製 治胃寒嘔酸心氣痛 食後消化作痛 不良刺激 停滯等 噯氣水腫 服之能立止痛 精神舒適 功效非凡 每瓶一元 總發行處 中央書報社

博愛醫院

西門 四條巷 院長醫學士臧天青

專門白濁

留負根治（急性）（慢性）白濁新法 責任治療 短期可愈 下疳 梅毒 痔瘡 脫肛 無須手術 消愈 包戒煙癮 斷根

錢寶華

武進婦幼科 門診上午九時至三時 出診下午三時後 急症隨請隨到 診所城內郎府巷九號

白玉潔

產科女醫 安全接生 白帶月經 各症 洪武路311號（唐家巷南頭） 電話22218號

醫藥

黃灼如

診療所 主治外科 耳鼻咽喉 痔瘡 花柳 專門法門 上午十時 診二角 所址國府路金前六號 電話二二一一號

痔科聖手

鄙人生平專精痔科歷年經驗與特別星期能在此治癒無數先生感謝故千年與醫學畢業之實在人多餘校外承諸法師任十年...

張友之

國醫診所 治理內外各科婦科 診金普通一元 出診二元 時間上午十時至下午四時 四門現在照舊 地址八角亭 中華門上元巷 花牌樓 診所電話二二三〇號 鄙人謹啓

葉古紅

鼓樓站湖北路一號 電話一二三二六〇〇號 分診所太平路太華飯店九號 大至三時應診

歐陽伯康

國醫 專門痲木不仁 筋骨痠痛 半身不遂 金針濟世 國府路二七號 電話二一二二三

住宅出租

地址常府街小衛巷大門城左 房間七間 設備電燈自來水 衛生設備 租金每月二十元 合谷郵局衛生間 四號樓上接洽

防盜·火

白下路中國銀行 新式保管箱 出租 貴重物品 保管費極低 欲知詳情 請臨本行接洽 電話二一五五

優良地產廉價出售

基地坐落山西路 三號每方元 橫街二十四方 每畝十五元 約中央路 三百四十畝 約五百元 南京銀行信託部 電話二二六〇九

洋房召租

茲有新式洋房 中央路 設備完全 欲租者 請向 五行 託

汽車出售

茲有一九三一年別克新車一部 飛機式 件完好 鐵油漆 八缸 出售 因主人離京 價廉 接洽電話二二六〇九

傢具廉價出讓

馬路街成賢街新村五號 內有全套西式傢具 電扇 意者請來接洽 價最廉 可也

電話出讓

茲有二字頭電話出讓 需要者請於每日上午十二時至下午 接洽 電話

雜類

光華印刷公司

南京第五廠 珠江路二七四號 電話二二八八三三 號 下關辦事處 升頂里一二號 電話四一三三六號

吳南愚

刻雕牙章 刻印美術 石章 各種牙章 名人字畫 貴重物品 古玩 山水雅扇 對聯

綢業產銷合作社

浙江湖州 新到秋季新綢大批 湖縐 各色花布 零售 價格公道 地址四象橋南洋旅館九號

專售

水晶 象牙 瑪瑙 珊瑚 中外郵票 銅印 石章

縹緗館美術社

南京中正路中央商場十三號 電話二二一七六四

王益秋啓事

茲有本京門西三條巷地產壹號 六門西一成三 姓地主王益秋 特此登報 聲明

英文專家

詳章備索 報名星期一二三四五 下午六時 授課時間 分初中高級 補習 地址漢口路十二號

啓迪補習學校

英文 國文 算學 補習 英文班特別 每週六 每日 校址大中橋

最新印花稅法

本報營業部經售 每冊售大洋一角

遺精早洩

德國藥品 神效功力偉

愛力多

專治遺精早洩 補腎固精 強壯身體 此爲德國最新發明 特效良藥

保腎丸

此丸專治男女腎虧 腰痛 精神衰弱 白帶 等症 每盒一元

南京代售處 中央藥房 大華藥房 ...

平穩 效速 氣化 病

主治 本醫精研神經衰弱 失眠 心悸 頭暈 ... 氣化療法

醫李醒心

沙眼根治之可能

沙眼有少數醫師當作不治之症 ... 鄭懷仁醫師專門眼科 南京鼓樓中山路

大號超短波透熱電療機

電割包皮過長 人民診療所

祖同兒鑒

見信速歸 勿念 母字

遺失聲明

茲有遺失 木質四方正字 圖章一具 特此聲明作廢 郭志儀

遺失聲明

茲遺失佛教會頒給第三百九十號證書 特此登報聲明作廢

仁孝殯儀館

永安公墓 地址莫愁路二二一號 電話二五一〇五八 二四三一一

奇事

余前年春偕友人到大華飯店訪友 ...

孔憲和家傳七政五星命相

曲阜 鄙人數理家傳七政二十八宿飛星推命 ... 久居南京中央飯店 一二二號

赤道人談命遷移啓事

敬啓者近因原址翻造 現遷移至中山東路大城隍巷三號門牌（即中央飯店後門斜對角）照常設觀 如蒙來賓下問 請駕臨該處 毋任歡迎 此啓

約翰痔科醫院

專治 內外痔瘡 痔漏成管 便血脫肛 不施手術 不用注射 院址新街口六號（鹽業銀行南首巷內） 電話二三一七五

眼科專門袁懷青醫師

專治一切眼病 設備完全 經驗宏富 診斷詳確 治療適當 手術穩妥 毫無痛苦 地址市政府西傳華診病所 國府路二〇三號 時間上午八時至下午五時

雙十節開幕

吳園菜點部

特聘名師精製蘇式點心 本園地點適中 清潔寬暢 地址公井大院對面 電話二二八八七號

附啓

精益眼鏡公司

南京支店太平路花牌樓

樓房召租

新式樓房 空氣新鮮 庭園廣大 電話電鈴 衛生設備俱全 地址新街口 電話二一九四〇

中國眼鏡公司啓

德醫袁精九醫師

專門花柳病 梅毒 白濁 下疳

樵山醫院

專治 內外科 花柳科 各科

首都和記更新舞台

票房電話 二三三五九

美素娟 陳鈞伯 趙鶴鳴

小秦 妻周 王筱雲 朱王 桐祿百歲 麗霞 美齡 啓山 筱芳 外樓 迎春 永春

今夜初次公演 七時開演

天河配

今天日戲 伍雲霞 陳伯鈞 秦迎春 趙鶴鳴 美素娟 筱啓山 四郎探母

明星大戲院

夜戲 日戲 張艷芬 郭德奎 靳霈亭

雪豔娘 全部對金瓶

世界大戲院

今日特映 國產名作 價目低廉 二角三角

春之花

明星公司光榮大傑作

金城秦腔大戲院

葛文娟 王菊芬 芙蓉蘭

小五朵 李蓮芬 芙蓉霞 芙蓉霜 李雲卿

葛文娟啓事

麟鳳閣平津鼓書場

劉寶全 金萬昌

董 常旭久連枝

興記南京大戲院

王熙春 趙韻聲

銀宮大戲院

四姊妹

聯華公司全部有聲巨片 梁賽珍 梁賽珠 梁賽珊 梁賽瑚 四姊妹合演

汽車流利行

電話總機 51111

每週畫刊

——用過了的畫——

第三十九期

高龍生繪編

冒牌王先生

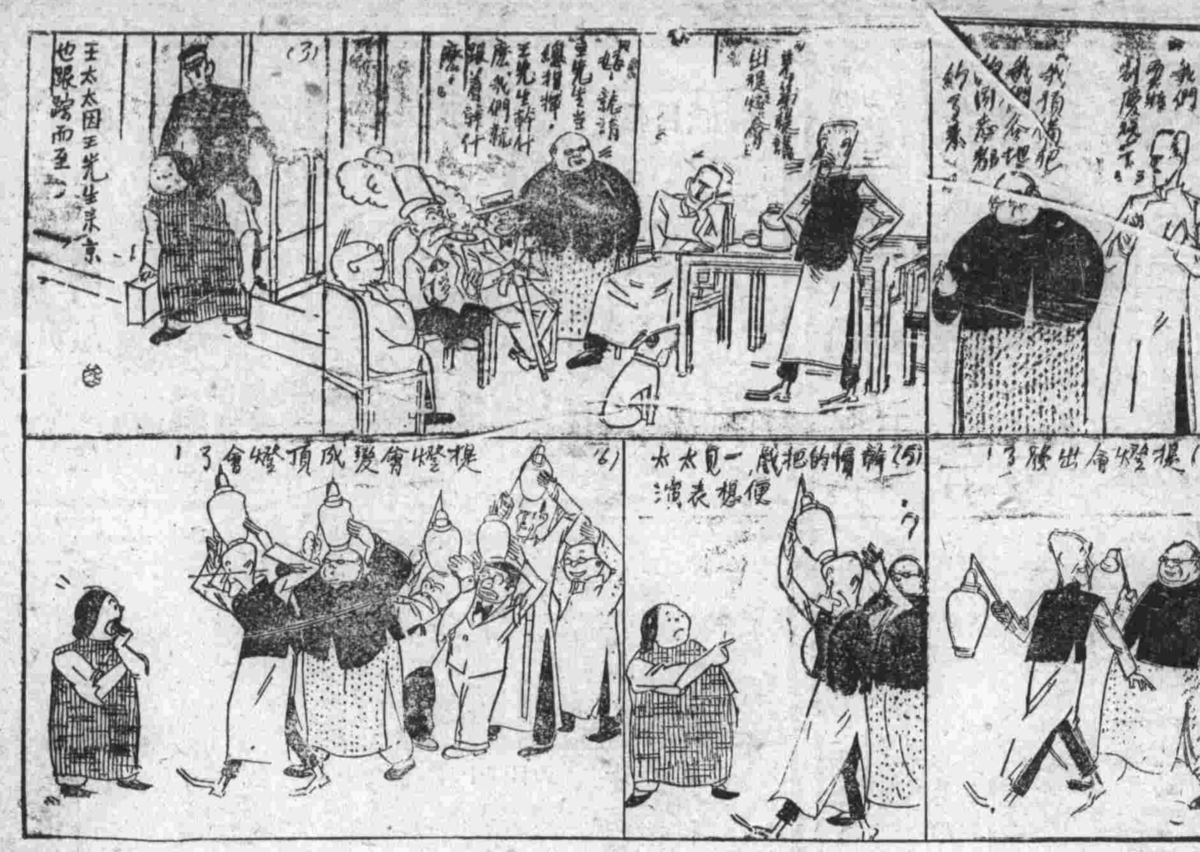

三年前

黑白灰

編後

以上的三幅東西，都是三年前的舊作，不過翻出來用用，還有相當的意味，何況在難產情況之下，又是一個塞責的妙法呢。

留學德國 沈闓書醫師

時間 門診：上午九至十二時（星期節日）下午二時至四時（停止門診） 出診：下午四時至八時。四時前預約 星期節日上午出診急症隨請隨到

診所：乾河沿小粉橋三二號（舊稱小桃園）

原有電話三二〇三四現改爲二二〇二二

繆晃診所 內科專門 醫師繆晃 徽中

地址 光華門大光路利業村七號 電話 二三一一八號

備有光學診斷器具

門診 上午十時至十二時 下午二時至四時 出診 下午四時至七時 急症隨時

中央商場內東部三十八號 志成商店

經理上海遠東人造 金首飾

金戒特價 每只五角 鏹水試驗 保不退色

妙機公司秋季大減價

今日犧牲品 陳皮什錦菓子 每斤六角半 買一送一

公司菜每客一元 經濟餐每客六角

電話二二一〇八五號

名人語錄

境遇艱苦時，事物擾攘時，正宜提出主宰，令本體不爲他物取勝。 ·金敘·

半閒堂裏的人物

偶然看到一個有閒階級，手裏提了好幾盆蟋蟀，我就連想到六百多年前，半閒堂裏的人物，大宋朝平章相國賈似道先生；關於賈先生『半閒堂』的記載，據續通鑑上說：

『宋賈似道，於西湖葛嶺起樓閣亭榭，作半閒堂，延羽流塑巳像於其中；與羣妾踞地鬥蟋蟀，日肆淫樂，人無敢窺其第者。』

似道先生是從政不忘娛樂的一個樂天派，可是他在半閒堂裏的種種，也只好算六百多年前的老法子；如果到現在，那末賈平章一定要極力的摩登化，更來得享受化了！

不說別的，似道先生而生在今日除掉京城裏有邸第以外，一定在上海有一所摩登別墅，好到了禮拜六出京，挾了花瓶去也好，到上海去上火山也好，決不和諸妾們踞地鬥什麽秋蟲哩。此其一。

似道先生假使在京城裏政躬忙迫，如果在現代，有的是首都飯店，有的是歐化交際名花，有的是漂亮歌女；一到禮拜六晚，有的是舞樂同僚，在首都飯店裏，奏起爵士音樂，摟起肉感女人，在光滑的地板上跳而又跳！反正那裏是租界，各種法權是達不到的，豈但『無敢窺第』呢？此其二。

似道先生還有椿不被後人諒解的，就是耽於尋樂，無心軍國大事，粉飾承平等等……其實是冤枉他的；因爲他很認眞辦事，他終年住在南宋京城——杭州，並沒有鬆動過腳步，似道先生假使在今日，早掛了花車去海甯觀潮，早約了同僚準備重九登高看烽火行樂，小百姓們也奈何不了他。此其三。

還有一點：賈平章當年邸第裏，祗多也不過三五位清雅門客，和他下一局棋，哼幾首仄仄平平的舊體詩，談談腳小伶仃的老式女人罷了；如果到現在，哼！還不是有一般復興文藝的詩人們去包圍他，喝咖啡，談沙龍，評電影，討論女人們的大腿呢？此其四。

易代以觀，半閒堂裏的人物，假使到了現在，一定是要十足摩登化了！這樣，我們也樂得喊一聲賈平章精神不死！ ·庶幾·

談話

騙財長的錢

·司鋒·

不久以前有人寫信給孔財長騙錢。不料事隔不久，上海又有人向孔財長騙錢。而且這人還是個孝子呢。

我推想一下，爲什麽在無數要人中，向孔財長騙錢的人特別多？大概總以爲做財政部長的人，宦囊特別豐裕吧！

他們那裏知道國庫如洗的財政部長，是不能與北政府時代的財政總長相比的。如果改用舉作有捐款救國的方法，或許還可以揩到一些便宜。所謂『君子可欺之以方』，便是這個講法。

讀書雜記

余燼，字漢卿，精星歷步算之法，著書十餘種，均未付梓；惜于洪羊刼後，散失無遺！茲錄其京師新樂府三首；一，賣餑餑：『賣餑餑，搗柳筐，老翁履敝衣無裳；風酸雪虐凍難耐，窮巷跼立如蠶僵！賣餑餑，深夜喚，二更人家燈火爍，三更四更睡味濃，夢裏黃粱熟又半。數文交易利幾何，一家有妻母弟與哥。一夜街頭賣不得，歸去充飢還自吃。張燈忽見朱門開，一聲高喚老翁來；主人中堂杯盤饌狼藉，主人門前正送客。』二，運煤駝：『春戾岡，勁禿當，腫背馬行鈴聲長；或十或五聯作行，背上網載高於脊。駝能辨風色，駝能識泉脈，不用駝智用駝力；城中千爐復萬烟，仗爾西山運煤石，長才短馭良可惜！爾何不從木蘭還故鄉？駝乎駝乎！』三，要剩飯：『號寒虫向街頭見，蔽體敝襦只存線，赤身恨不生羽毛，祁寒難識小民怨？不垂王孫釣，不吹伍相簫，聲聲喚爺要剩飯，言詞誠拙鉢在腰。豈知老爺飯太多，官倉文倖車曳贏，陳粒狼藉飽雞犬，萬錢日費求甘和。門前要飯空來去，門內愁無下箸處！』古詩云『朱門酒肉臭，路有凍死骨』。信然信然！

婺源沱川村，山川清秀，人文蔚起，如余紹祉，余煒，余雲石，朱雲屏……皆以詩詞名於世。余紹祉生當明季末葉，目擊宗社淪亡，迴天無力，乃披髮佯狂，遯隱于大鄣山。其詠鄣山名句曰：『春風度盡花初放，秋氣未來山已寒。……』時人均譽爲有仙意云。余童年時，曾於隨園詩話中讀其登黃山詩四句，而深以未得一窺全豹爲憾！茲承友人寄來抄本一冊，始知黃山原作係七律四首。其一曰：『人傳黃海畫難成，到者方知弗浪名，是處路從雲腳起，有時身在石中行；嵌空崖屋太生險，劈地抽峯甚不情。連夜精廬天半宿，夢中自覺羽毛輕。』其二：『着意登臨慰所思，乾坤此外定無奇。峯中得號其尤者，地未經人尚有之；衆壑丹崖千尺畫，白雲紅葉一溪詩。山泉半是朱砂液，飲此飛仙或可期？』其三：『半是探奇半訪仙，芒鞋緊縛踏峯巔。松生絕壁不知土，人住深巖祇見烟。解渴秋林餐霽雪，破寒古澗浴湯泉，鼎湖天子朝元去，藥臼丹爐尚儼然。』其四：『萬族千攢不可方，神仙散聖此間藏。山中人習聞天樂，石上松曾見古皇。殘瀑掛空陰宿雨，微鐘出澗挾新霜。圖經細述諸靈異，第一閻浮大道場。』其人及詩，均可與名山同垂不朽！ ·小言·

鬪牛脞談（四）

·李儉·

·威儀·

據說牛也同人一樣，喜歡擺闊架子的，往往有用過十六把纓的，如果減爲十四把纓，牠便不肯走。可是事也不盡然，十年前，牛大王「大落田」是卅二把纓的，后來落到居場裏了，我親眼見一條粗牛繩，一支竹椏枝，便要牠東就東，要牠西就西，而且走得頂快的，可見巴結牠還不如給些顏色牠看容易收效些：

·侍奉·

世界上的英雄都是頂難侍候的，牛英雄當然也是一樣，普通一頭名牛總須二三頭壯年侍奉。名牛當然不同普通的牛一樣，是牧童牽牠到野外去吃草的，牠們居則中堂，白天有人替牠打扇，替牠抓癢，替牠趕蒼蠅，晚上居在帳子裏面，蚊子當然鑽不進來，又有侍奉的人輪班睜着守候，萬一有一隻蚊子進入帳中，擾及牛先生清夢，侍奉的人必千方百計，務捉出來而后已，吃的是米粥、大麥糊青豆，細草段。如果第二天要出鬪了，那吃的東西更加考究了，好酒，桂元湯，參湯，甚至有喂以人參汁的，如果牠要方便了，尾巴才一動，便有侍奉的人會捧着方便盆等着。剛便完，便用清水抹布洗抹乾淨。

不曾養過牛英雄的往往會看不過眼，說他們是侍奉牛和侍奉爺老子一般，其實何曾見侍奉父母有侍奉牛英雄般小心的呢？在我們那裏留傳着個故事，有一家兄弟倆養着一頭名牛，經常備着好酒飼養。他們的父親是個愛吃酒的，有一天早晨，他老人家乘他兩個兒子未起來，偷偷弄點酒喝，不料給媳婦看見了叫起來，兩個兒子指着他的面上說：

『你還老不死，牛都沒有吃，你倒吃起來了！你也不拿個鏡子照照。你是個什麽東西！』

我不知實在有過這樣的事實不曾？但近似這樣的事，我是眼見過幾次的。

可是有件事至今我還覺歉然：那些牛英雄不管怎樣嬌養，雖然補品呀，糧食呀，酒湯呀，吃得比人還要考究，但他還是免不了要嚼几口草，如果沒有草給牠吃，牠很快的瘦下來萎靡不振！畜生到底是畜生！我眞替侍奉的人們抱屈。

◇ ◇

籠頭

·人間地獄的魔王

·子品·

如果人間有地獄，我想，惟有各縣的監獄（名爲看守所的，也包括在內），才能名副其實。陰間的魔王，據說是閻羅。而這種人間地獄的魔王是誰？不是管獄員，而是許多人所不知道的籠頭。

籠頭的資格之造成，比管獄員之類還難，而他們對於在押人的勢力，實際上也比管獄員之類爲大。他們都是判處無期徒刑或十年以上徒刑的已決犯，所犯的罪不是殺人，放火，就是強姦綁票。他們的兇暴殘忍的性情，並不因身體失了自由而大加改變：就是好一點的，也不會馬上變成忠厚的長者。在重重羅網之下，除了對付同押的弱者之外，便沒有地方可以發洩他們的野性。同時，他們是『十八年又是一條好漢』的信仰者，死的威嚇對他們是很小的。管獄員對於他們非法行爲，往往無法處理。這些是籠頭所以形成的主要原因。

在每個監獄裏，籠頭不一定是一個，往往有二個以上的『委員制』存在。因爲他們是『先進』的老犯，『後進』的新犯，少不得要請教他們，或託他們幫忙。當然，他們是毫不客氣地指揮新犯的。抬馬桶，掃地，固然是新犯的義務，就是比較苦的力役，他們也往往指揮其他在押人去做，而自己卻逍遙自在。他們不怕其他的在押人反對，因爲他們有狠毒的心又和強暴的力，可以壓倒反對者。縛在馬桶旁邊聞臭味，放臭虫在身上，雙手縛住，塞住嘴巴而痛打一頓……都是他們處置反對者的『刑罰』。所謂精幹的管獄員，爲防止人犯脫逃，自己免受撤職查辦的處分起見，往往不惜『紆尊降貴』地和他們聯絡，叫他們負監視其他在押人的責任。這樣，他們的勢力便更大了。

同時，又是經濟的剝削。這些『活閻羅』，向在押人，平時也要受他們的剝削。債錢不還，放債取利，是很平常的事。如果鴉片煙犯要過癮，他們有方法可以出賣煙膏或『戒煙丸』。七年前我視察泗縣和盱眙的監獄的時候，就發現過這種秘密。在宿縣的監獄裏，我還看見小押店，受押的東西把每個囚房的空處塞滿了。押店的押票上，蓋有『博陵景記』的圖章。老闆是二十餘個已決犯，主其事的是籠頭們。受押的東西，大多數是屬於同監的『受難人』的，而外間貧民來交易的，也屬不少。當時的管獄員對我說：『……籠頭們因爲有利可圖，大都安分守己，不願出獄。像這樣破爛的監房，幾年來沒有出過事，就是這個緣故。』言下，露出很得意的顏色。

然而這種魔王，遇着勇敢負責的縣長，便不能存在。聽說，民十七八的時候，無爲縣監獄裏的籠頭們，因爲開小押店。賺了不少錢，竟把女犯當作妻妾，並在監內做壽，門庭如市。縣長派兵拿辦，他們竟敢拳槍拒捕，結果被擊斃了好幾個，才平息下來。可是這樣勇敢制裁籠頭的縣長，在我視察過的安徽二十餘縣當中，便很少見，——那時候，高鐵頭已去職了。嗚呼！籠頭之所以成爲人間地獄的魔王，豈無故歟！

弔黃太太

·陀·

報載有黃凱太太者，前日率兩子由京赴徐州，轉車西往汴垣，黃裴性喜時髦，足穿高跟皮鞋，在徐州車站轉軌時，竟因站足不穩，連其所帶兩子摔死車站，此種慘死非命，皆爲時髦而殉，吁可悲焉！

黃凱太太多時髦，新式皮鞋腳跟高，可惜火車開動後，連同兩子摔死了。